LOS ANDES

DIECISEIS PAGINAS
Precio del Ejemplar: $ 700.-

Año XCVIII | Registro Nacional de la Propiedad Intelectual Año 1979: Nº 10.206 | MENDOZA — Martes 22 de Enero de 1980 | Publicación adherida al Instituto Verificador de Circulaciones | Núm. 32.607

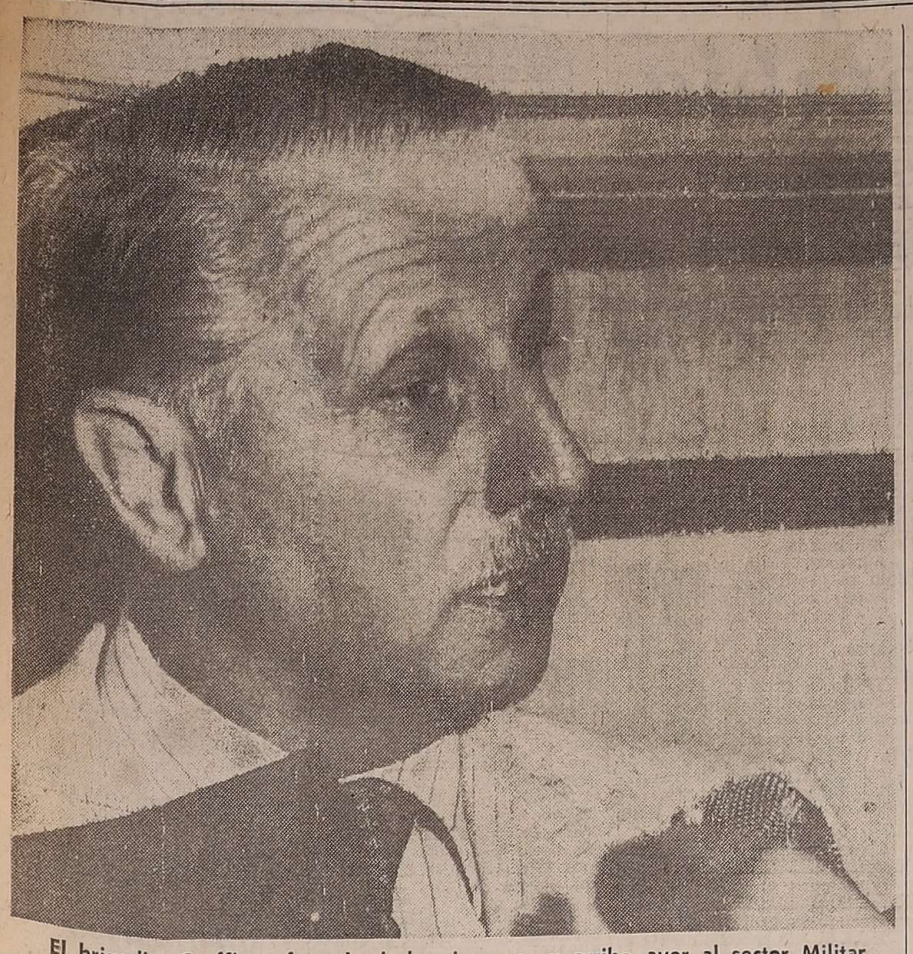

El brigadier Graffigna formula declaraciones a su arribo ayer al sector Militar del Aeroparque Jorge Newbery, procedente de Santiago de Chile. (Radiofoto de Noticias Argentinas).

China respaldará a los rebeldes en Afganistán

El canciller Huang Hua anunció que sostendrá la resistencia contra las tropas rusas y que congelará tratativas diplomáticas con Moscú

PEKIN, 21 (Télam). — Simultáneamente con el anuncio del "congelamiento" de las negociaciones entre Moscú y Pekín sobre normalización de relaciones, el canciller chino Huang Hua reafirmó con energía hoy, la determinación de su gobierno de "sostener a la heroica resistencia musulmana de Afganistán, contra la ocupación militar soviética".

Si bien la medida de "congelar" no significa la suspensión definitiva de las negociaciones, la cancillería china subrayó que "en las circunstancias actuales es obviamente inoportuno continuar el diálogo emprendido en setiembre de 1979 con el Kremlin.

La decisión del gobierno chino no se dio a conocer directamente a los soviéticos, sino que fue dada a conocer por intermedio de un portavoz del departamento de información del ministerio de relaciones exteriores, en una conversación con periodistas, dirigida en primer lugar al extanjero, especialmente a los países del Tercer Mundo.

Según los observadores, adoptando esta medidas, Pekín mantiene coherencia en su acción, o sea, condenó la invasión soviética a Afganistán, y "congeló" las negociaciones de normalización de relaciones con la URSS.

Inquietud en la frontera iraní

TEHERAN, 21 (Télam-DPA-EFE). — El ministro de relaciones exteriores iraní, Sadeg Ghotbzadegu, luego de 3 semanas de silencio, denunció la presencia de tropas soviéticas a sólo 30 kilómetros de la frontera de Irán, luego de haber condenado el 28 de diciembre pasado la acción del Kremlin contra Afganistán.

El consejo de la revolución iraní discutió durante la noche del domingo la delicada situación en Afganistán, y el peligro de la presencia soviética a pocos kilómetros de su frontera, "cuya amenaza no puede ser aceptada por Irán" según palabras del canciller.

Irán acordó el envío de un representante a la conferencia islámica que se celebrará el 26 de enero en Islamabad así como el posible envío de ayuda a los rebeldes musulmanes afganos.

Ghotbzadegu señaló que la invasión soviética daría un excelente pretexto a Estados Unidos para intervenir en Pakistán, y agregó que Irán se opone decididamente a esta posibilidad criticando, además, la presencia naval norteamericana en la región.

El ministro de economía de Irán, Abolhassan Bani Sadr al apoyar las declaraciones de Ghotbzadegu pidió la unidad de los pueblos amenazados por las superpotencias, y señaló que su país no puede participar en los juegos olímpicos mientras las tropas soviéticas "matan a nuestros hermanos musulmanes en Afganistán".

Por haber "subestimado la crisis norteamericana iraní", fuentes del ministerio de Información en Teherán señalaron que los periodistas alemanes serán expulsados próximamente del país.

Anteriormente, las autoridades iraníes habían ordenado la salida de Irán de los periodistas norteamericanos.

El destino de los rehenes

WASHINGTON, 21 (UPI). — Las tropas soviéticas en Afganistán se han moivlizado a 30 kilómetros y medio de la frontera sureste de Irán presentando un "peligro real" para el país, dijo hoy el ministro iraní de Relaciones Exteriores Sadegh Ghotbzadeh.

Mientras hacia campaña para las elecciones presidenciales de esta semana, Ghotbzadeh también advirtió que Irán va hacia "un comunismo sin freno".

Los 50 estadounidenses rehenes en Teherán comenzaron su duodécima semana de cautiverio sin que sus captores militares hayan dicho como están.

El destino de los rehenes volvió a plantearse ante el tribunal de justicia internacional de La Haya con una nueva solicitud de Estados Unidos para su libertad.

"La solicitud para medidas provisionales y su indicación por el tribunal el año pasado esta terminada y resuelta", dijo el primer secretario del tribunal, C. Poux. "Ahora Estados Unidos va a argumentar los méritos del caso".

Irán tiene hasta el 18 de febrero para responder a la última instancia norteamericana, indicó Poux. Si no hay repuesta, el tribunal oirá a los representantes de los Estados Unidos solos. Ghotbzadeh, en una entrevista con la radio francesa, declaró que las Naciones Unidas no han nombrado una comisión que investigue los denunciados crímenes del ex sha y eso dificulta tomar una decisión sobre los rehenes.

En cuanto a la intrusión militar del Kremlin en Afganistán, Ghotbzadeh dijo que su país "no puede permanecer callado".

En una radiotransmisión de Teherán captada por la agencia de prensa Kuwaitri. Ghotbzadeh dijo que las tropas soviéticas en Afganistán se encontraban ya a 30 kilómetros y medio de la frontera iraní, y que presentaban "un peligro real" para las provincias surorientales de Sistan y Baluchistán.

"El gobierno iraní no puede permanecer silente ante esta amenaza a sus regiones fronterizas", se informó dijo anoche después de una reunión del consejo revolucionario de gobierno.

La agencia referida dijo que Ghotbzadeh también expresó temores de la posible explotación por los soviéticos de un tratado de amistad de 1921 con Irán para "intervenir militarmente". Irán revocó unilateralmente el tratado el año pasado.

Otra transmisión radial de Teherán se hizo eco de un discurso de campaña para la elección presidencial del próximo 25 en el cual Ghotbzadeh previno del comunismo dentro de Irán.

"Lo que ha ocurrido hasta ahora muestra que hay una tendencia creciente hacia una sociedad comunista desenfrenada", dijo Ghotbzadeh en una transmisión captada por la British Broadcasting Corp.

"Si seguimos en esta dirección... acabaremos por tener un régimen mucho peor que el régimen anterior.

"Le tendencia presente no es realmente islámica, vamos hacia un comunismo sin riendas".

Según la BBC, Ghotbzadeh también dijo que Irán está dispuesta a dar a Afganistán toda clase de ayuda para poner fin a la intervención soviética.

En otros sucesos, fuentes del exilio iraní en París dijeron que una veintena de disidentes fueron arrestados en la ciudad de Tabriz, al noroeste de Irán, incluyendo tres mullas y dos prominentes empresarios.

Cuatro ex agentes del depuesto sha fueron ejecutados anoche después de ser convictos por "corrupción terrenal", según una radiotransmisión de Teherán citada por la agencia de prensa Kuwaitri.

Los contralores del tráfico aéreo del aeropuerto Mahaman de Teherán se declararon hoy en huelga obligando a cancelar 100 vuelos internos, dijo la agencia noticiosa de Irak. Los huelguistas amenazaron con extender el paro a los vuelos internacionales y demandaron el nombramiento de un nuevo director de aviación interna, informó la referida agencia.

Toman posiciones tropas rusas

ISLAMABAD, 21 (UPIA. — Una fuerza soviética de 6.000 hobres estableció un baluarte militar en la ciudad sureña afgana de Kandahar, a unos 90 kilómetros de la frontera paquistaní, según informó hoy un diario del gobierno.

Mientras tanto, un diplomático norteamericano que llegó a Nueva Delhi procedente de Kabul, dijo hoy que repentinamente grandes aviones de transporte soviéticos Analatov 12 y 22 estuvieron "llegando a Kabul con intervalos de 10 minutos durante todo el día", lo que significa unos 72 aparatos en la jornada.

El diplomático norteamericano expresó igualmente que "los soviéticos han estado comenzando a volver a equipar lentamente a los soldados afganos, suministrándoles armas AK-47 de fabricacion rusa".

Otro despacho indica que los rusos están explotando los sentimientos separatistas en Beluchistán, pero que fueron desairados por un jefe tribal en la convulsionada provincia de Paquistán que se mantiene entre las tropas soviéticas y el mar Arábigo.

Otro diario informó de choques ocurridos el viernes pasado entre guerrilleros afganos y tropas rusas en la provincia de Ghazni y en Bagram, cerca del aeropuerto de Kabul.

En los encuentros ocurridos en Ghazni, al sudoeste de Kabul, los guerrilleros sostuvieron haber dado muerte a 930 soldados soviéticos y del gobierno, y de haber capturado 17 tanques rusos que quemaron. Los rebeldes manifestaron al diario Jang, redactado en lenguaje urdu, que en la lucha sufrieron 50 bajas.

El diario no da fecha de los supuestos choques, y la versión rebelde —que en el pasado han sido exageradas— no pudo ser confirmada.

El órgano oficial Pakistán Times informó que los soviéticos establecieron una fuerte base militar en Kandahar. Citando despachos de Afganistán recibidos en sus oficinas de Quetta, el Times describió a la fuerza de 6.000 hombres como un contingente "permanente" que está atrincherado en tres puntos en torno de la ciudad, aparentemente con la intención de quedarse definitivamente.

El Times dijo que las tropas rusas se desplegaron en el aeropuerto de Kandahar, el antiguo y nuevo acantonamiento en

(Pasa a la Pág. 3, Col. 3ª)

Graffigna analizó las relaciones con Chile

A su regreso al país negó una eventual experiencia político - institucional en Mendoza. Declaraciones

BUENOS AIRES, 21 (NA). — El comandante en Jefe de la Fuerza Aérea, brigadier general Omar Graffigna, dijo hoy aquí a su regreso a la Argentina, que en las reuniones mantenidas con su par chileno, general del aire Fernando Matthei, buscamos puntos de coincidencia que favorezcan también al desarrollo de la mediación papal por la cuestión limítrofe en el Canal del Beagle".

Ese y otros conceptos fueron formulados por Graffigna en el sector militar del aeroparque "Jorge Newbery", donde arribó a las 14.50 procedente de Santiago de Chile, tras una visita de tres días al vecino país.

Explicó, al ser interrogado por el periodismo, que su estada en Chile respondió a una retribución de la visita que en octubre pasado hizo a la Argentina el comandante de la Fuerza Aérea chilena, general del aire Fernando Matthei, con quien se reunió, en esa oportunidad, durante 48 horas en San Carlos de Bariloche.

"El carácter de mi visita a Chile, como la que hizo el general Matthei a la Argentina en octubre último, fue de tipo informal, una visita privada para conversar de temas comunes pues, cada uno en la conducción de su país, trata siempre de ir buscando lo que acreciente nuestras relaciones", destacó.

Dijo que además de reunirse con el general Matthei, se entrevistó también con el canciller chileno, Hernán Cubillos, con quienes "he repasado todos los puntos importantes que hacen a las relaciones de dos países vecinos y de la situación mundial que ustedes (el periodismo) nos trasmiten diariamente)".

Consultado sobre si la cuestión limítrofe con Chile por el Canal de Beagle fue uno de los temas tratados en sus reuniones con las autoridades chilenas, Graffigna dijo que "en este tipo de visitas nunca se habla en forma particular de ninguna cuestión" aunque admitió luego que "buscamos puntos de coincidencia que favorezcan también al desarrollo de la mediación papal por el Beagle".

En ese sentido, indicó que "en esta etapa del diálogo, debemos cada uno de acuerdo a sus posibilidades y responsabilidades, sumar y no restar, para llegar más fácilmente y más rápidamente a la solución que todos deseamos, pues ese contacto humano que posibilita el diálogo no lo podemos remplazar por nada, es fundamental profundizar el diálogo".

Un periodista lo consultó luego sobre cuándo se profundizará el diálogo político en la Argentina, respondiendo el comandante en jefe de la Fuerza Aérea que "en este año se canalizará a través del Poder Ejecutivo Nacional la instrumentación de las bases políticas".

Dijo desconocer si esa instrumentación de las bases políticas se iniciará con la anunciada reunión que el presidente Videla mantendrá con los gobernadores provinciales en marzo próximo y calificó luego de "elucubraciones periodísticas" a la version sobre una eventual experiencia político institucional por concretarse en Mendoza cuando asuma como gobernador el brigadier (RE) Rolando Ghisani.

"He hablado con el brigadier Ghisani días antes de que saliese su nombramiento como futuro gobernador de Mendoza, pero esa comentada experiencia político institucional que anunciaron los diarios no ha sido tema de nuestras conversaciones, así que cuando hable nuevamente con el gobernador le preguntaré sobre este punto específico", señaló.

Finalmente, fue consultado sobre los planes conjuntos de las Fuerzas Aéreas de la Argentina y Brasil, entre ellos la posible construcción de un avión, surgidos luego de la visita que en noviembre último realizó a Buenos Aires el jefe del Estado Mayor de la aeronáutica militar brasileña, Reynaldo Pizzera Collares.

Graffigna respondió que el 3 de marzo próximo visitará Brasil durante una semana, "oportunidad en la que continuaremos con las tratativas iniciadas en Buenos Aires durante la estada de Pizzera Collares, y veremos si definimos en forma concreta cuáles son los planes conjuntos que podemos encarar".

"Leí en muchos diarios que se hablaba de la posibilidad de construir un avión entre la Argentina y Brasil, por eso quiero aclarar que todavía no hay nada definido sobre ese asunto. Existió una conversación al respecto, pero hasta ahora sólo estamos en la etapa de conversaciones, luego de mi visita veremos que es lo que se podrá hacer", concluyó.

Orfila formuló un llamado ante el conflicto de Irán

Pidió compromisos destinados a fortalecer las relaciones hemisféricas. Declaraciones del sha

WASHINGTON, 21 (UPI) — En medio de la tensión mundial causada por los levantamientos en Irán y Afganistán, el secretario general de la Organización de Estados Americanos (OEA), Alejandro Orfila pidió compromisos destinados a fortalecer las relaciones hemisféricas frente a los acontecimientos mundiales.

"Un hemisferio fuerte puede contribuir de una manera coordinada a los esfuerzos de la humanidad para crear un nuevo orden internacional", dijo en una audiencia de diplomáticos.

En una cena en honor de Antonio Ortiz Mena, presidente del Banco Interamericano de Desarrollo (BID), Orfila señaló que "los miembros de la OEA están de acuerdo en que deben modernizar sus relaciones regionales. Buscando una nueva estrategia de desarrollo se están preparando para una sesión especial de la asamblea general de la OEA en 1981, dedicada a la cooperación para el desarrollo".

Orfila concluyó que "hoy, la edad de la subordinación económica es obsoleta. Las naciones americanas reconocen que el nuevo nombre para la paz es desarrollo".

Dijo también que las naciones miembros, incluido Estados Unidos, "se enfrentan unas a otras no como superiores o subordinadas, sino como iguales. Todas tienen mucho que ofrecerse mutuamente", señaló Orfila.

Protesta por expulsión de los periodistas

LONDRES, 21 (UPI) — El Instituto Internacional de Prensa (IIP) envió hoy un cable al gobierno iraní en el cual protesta contra la expulsión de los corresponsales de prensa norteamericanos de Irán.

IIP dijo que "su único delito fue desempeñar a conciencia sus deberes e instó a las autoridades iranies a revocar la decisión.

El texto del cable de protesta, dirigido al director de prensa extranjera de ministerio iraní de orientación nacional, Aboloassem Sadegh, y distribuido por la sede del I. I. P. en Londres, dice además: "...Es en interés de vuestro país mantener abiertos los canales de comunicación con el mundo exterior y la información objetiva de la prensa americana en Irán no puede verse como "reportaje falso e inexacto".

"El IIP, organización independiente de 2.000 destacados editores de prensa, radio y televisión de todo el mundo, protesta lo más enérgicamente por la decisión de vuestro gobierno de expulsar a los miembros del cuerpo de prensa de los Estados Unidos en Irán, cuyo "único delito fue hacer a conciencia sus deberes".

Declaración de Reza Pahlevi

NUEVA YOK, 21 (UPI). — El exiliado sha de Irán declaró que nunca quiso venir a Estados Unidos para recibir un tratamiento contra el cáncer, una circunstancia que fue usada por militantes musulmanes para justificar la ocupación de la embajada estadounidense en Teherán el 4 de noviembre pasado.

En una entrevista publicada esta semana por la revista "People", el depuesto sha Mohammed Reza Pahlevi dijo que los militantes que todavia retienen a los 50 rehenes estadounidenses hubieran encontrado otro pretexto para apoderarse de la embajada en el caso de que el hubiera permanecido en México.

El sha, que ahora vive en Panamá, dijo que su hospitalización en Nueva York fue simplemente un pretexto que le dio a los militantes una excusa conveniente.

"Los rehenes fueron tomados dos semanas después de mi llegada a Estados Unidos", comentó. "Creo que la operación de la toma de rehenes fue preparada dentro del marco de una planeada confrontación con Estados Unidos. Hubiera ocurrido de todas formas, aunque yo no hubiera necesitado una internación de emergencia.

"Personalmente no tenia intenciones de dejar México. Quería tratarme allí pero los médicos insistieron", agregó.

Su esposa, la emperatriz Farah, que también participó en la entrevista, dijo no se enteró del cáncer de la sangre que sufría su esposo hasta tres años después de que este fuera diagnosticado.

Con respecto al éxodo de la familia real, la emperatriz expresó que están obligados "a aceptar las posibilidades que nos ofrecen. Somos simplemente exiliados errantes".

Refirmación del gobierno iraní

TEHERAN, 21 (UPI). — Al Akbar Moinfar, ministro de hidrocarburos de Irán y vocero del consejo revolucionario islámico, dijo hoy que no se volverá atras en le decisión de Gobierno de prohibir la actuación de los periodistas estadounidense en este país.

La agencia de noticias oficial Pars, citó a Moinfar diciendo al finalizar una reunión de consejo "con respecto a los periodistas, la discusión de hoy confirmó aún más la decisión anterior. Como dije antes, los periodistas estadounidenses, la agencias de noticias y las cadenas de televisión de ese país no pueden permanecer en Irán".

Los atletas del mundo rechazaron el boicot a las olimpiadas de Moscú

WASHINGTON, 21, (UPI). — Los atletas del mundo rechazaron hoy el llamado del presidente Jimmy Carter para un boicot de los Juegos Olímpicos de Moscú, y la proposición fue recibida tibiamente por la mayoría de los aliados occidentales de los Estados Unidos.

Ni un solo comité olímpico europeo salió a apoyar el propuesto boicot. Los comités nacionales de Gran Bretaña, Francia, Alemania Occidental, Bélgica, Finlandia, Dinamarca, Italia y Suiza dijeron que enviarían sus equipos a Moscú.

En la América Latina la recepción tampoco parece ser entusiasta. Varios países han hecho saber, por diferentes canales, que no están de acuerdo con el boicot. Se han escuchado voces en tal sentido en México, Brasil, Venezuela, Uruguay y otras naciones de la región.

La propuesta de Carter encontró simpatía entre algunos líderes políticos, particularmente en Canadá y Egipto, pero la mayoría no dio el apoyo irrestricto que había esperado la Casa Blanca.

"Si Estados Unidos realmente lleva a cabo el boicot, es el comienzo del fin para los juegos olímpicos", dijo Carl-Gustav Anderberg, presidente del comité olímpico sueco, haciéndose eco de la preocupación de muchos sectores deportivos.

"El comité olímpico sueco cree que Estados Unidos está equivocado al utilizar los deportes para aumentar la presión política sobre la Unión Soviética".

Alan Pascoe, ex atleta británico y capitán del equipo de campo, calificó al boicot como una idea "inútil", mientras Thomas Keller, presidente de la Asociación Internacional de Federaciones Deportivas Suizas, dijo que se trataba de una iniciativa "barata" que hacia del deporte el chivo expiatorio de los políticos.

La reacción de los países europeos orientales fue, como se esperaba, más hostil. El periódico del Partido Comunista checoslovaco Rude Pravo acusó a Carter de "odio, histeria y ceguedad". Su editorial dijo que los Estados Unidos estaban urgiendo un boicot porque la gente que vaya a Moscú "no podrá dejar de ver el obvio éxito del socialismo".

Carter encontró apoyo en el primer ministro canadiense Jos Clark y en el gobierno Egipcio, con pedidos a los árabes y otros países islámicos de que se retiren.

La primera ministra británina Margaret Thatcher también respaldo la idea del boicot de Carter, pero se enfrenta a una fuerte oposición de la asociación olímpica británica, que dijo que enviará a sus atletas a Moscú.

El partido Demócrata Cristiano de Alemania Occidental, que es de oposición al gobierno de ese país, se pronunció en favor del boicot, afirmando que la participación en los juegos estaría en contradicción con la amenaza a la paz representada en la invasión soviética de Afganistán.

Voceros del gobierno germano, sin embargo, fueron cautelosos en su reacción y dijeron que no se adoptaría una decisión antes de consultar con los aliados del Mercado Común Europeo.

El gobierno francés hizo saber que haría "un cuidadoso estudio" de la declaración de Carter, pero observadores en París creen que Francia se uniría al boicot.

Extremistas ocuparon en El Salvador 140 iglesias

Fueron tomadas también 5 emisoras de radio y una fábrica. Una explosión voló totalmente un edificio

SAN SALVADOR, 21 (UPI). — Extremistas de izquierda mantenían ocupadas hoy más de 140 iglesias y granjas en todo El Salvador en señal de protesta contra las batidas militares que hasta ahora han dejado un saldo de docenas de muertos.

La junta cívico-militar de gobierno se reunió para considerar una respuesta a las ocupaciones, que se produjeron ayer domingo y que muchos salvadoreños temen que puedan precipitar un levantamiento en masa en esta pequeña nación centroamericana, de acuerdo con diversos informes radiales.

"Prácticamente todas las iglesias del país han sido ocupadas. Creemos que más de 100 iglesias y más de 40 granjas están en tal situación", dijo un vocero de la Iglesia Católica de El Salvador.

Las ocupaciones, levadas a cabo en la mayoría de los casos por grupos sin armas, fueron organizadas por los tres grupos izquierdistas, que han dejado de lado sus diferencias ideológicas y sumaron fuerzas hace tan sólo dos semanas para luchar contra el gobierno.

Los militantes del Frente de Acción Popular Unida (FAPU), se concentraron en la ocupación de los establecimientos de campo, mientras que los miembros del Bloque Popular Revolucionarios (BPR) y de la Liga Popular 28 de Febrero se dedicaron a ocupar las iglesias, según se dijo en fuentes izquierdistas. Los militantes dijeron que llevaron a cabo tales acciones con el fin de protestar contra las operaciones militares que dejaron decenas de agricultores muertos. Además se denuncia que la semana pasada los soldados se dedicaron a la matanza de animales en la región del noreste de El Salvador.

Pero fuentes izquierdistas señalaron que las iglesias habían sido ocupadas para asegurar refugio a otros izquierdistas en caso de que se produjeran episodios de violencia mañana durante las grandes manifestaciones de protesta contra el gobierno, programadas por las tres organizaciones.

Desde su fusión los izquierdistas han lanzado una serie de ataques contra el frágil gobierno cívico-militar establecido después de la caída del presidente Carlos H. Romero, derrocado el 15 de octubre último en un golpe militar.

Por lo menos 30 guerrilleros armados con metralletas atacaron los cuarteles de la Guardia Nacional de San Julián, 75 kilómetros al oeste de esta capital, en una batalla de media hora que dejó un saldo de cuatro civiles muertos, según informaron las autoridades.

Uno de los muertos tenía al cuello un pañuelo con las iniciales FARN (Frente Armado de Resistencia Nacional), el brazo armado del Frente de Acción Popular.

Vasta actividad de los extremistas

SAN SALVADOR, 21 (Télam - DPA - EFE). — Cinco emisoras de radio tomadas, la ocupación de una fábrica de trajes de hombres y la explosión de una bomba de alto poder que destruyó integramente un edificio son los hechos sobresalientes de las últimas horas vividas en la convulsionada capital salvadoreña.

Activistas del Partido Comunista de El Salvador (PCS) se apoderaron hoy de cinco emisoras de radio de esta capital y divulgaron una proclama subversiva contra las autoridades del país. También formularon un llamado al pueblo salvadoreño para que se sume a la manifestación de la unidad izquierdista que se efectuará mañana.

Asimismo, activistas de la Federación de sindicatos y los propios trabajadores de la fábrica de trajes para hombres "Sampoong Salva" ocuparon la misma, tomando como rehenes a los trabajadores coreanos, exigiendo aumentos de salarios y otras prestaciones. La empresa pertenece a una firma surcoreana y su paralización afecta seriamente a toda la

(Pasa a la Pág. 3, Col. 1ª)

Japón suspendería nuevos préstamos a los soviéticos

TOKIO, 21 (UPI).— El gobierno propondrá medidas, entre las que se incluye la suspensión de nuevos préstamos a Moscú, para responder a la invasión soviética a Afganistán y contribuir a la liberación de los rehenes estadounidenses de Irán, dijeron hoy fuentes del gobierno.

Agregaron esas fuentes que entre las propuestas figuran "lineamientos administrativos" para firmas japonesas que negocian con Irán, la suspensión de préstamos a los soviéticos por parte del banco estatal importador-exportador de Japón y el congelamiento de la ayuda técnica para el desarrollo de Siberia.

Por otra parte, el primer ministro Masoyoshi Ohira indicó hoy que la cuestión de un posible boicot a las olimpiadas de este año en Moscú debe ser decidida por los funcionarios del Comité Olímpico Japonés.

El primer ministro, de 67 años, informó a los periodistas que esta semana su gabinete decidirá qué acción tomar, antes de la inauguración de la sesión parlamentaria regular, que será el viernes.

La semana pasada el enviado especial estadounidense Philip Habib dijo que las autoridades japonesas prometieron hacer lo posible para unirse a las sanciones de Estados Unidos contra Irán y elaborar medidas contra la Unión Soviética.

Los políticos japoneses en general se han mostrado poco dispuestos a apartarse de su política de mantener relaciones conciliatorias con las superpotencias.

A pesar de que el gobierno sucumbió a las presiones estadounidenses y estableció una serie de sanciones, entre ellas la cancelación de seguros para las exportaciones japonesas y la suspensión de préstamos a Irán, se resistió a apoyar abiertamente los esfuerzos de Estados Unidos para liberar a los rehenes cautivos en Teherán desde noviembre.

Algunas fuentes informaron que frente a la amenaza de que Irán interrumpiría sus suministros de petróleo, Japón quiere reanudar el trabajo en un gran proyecto petroquímico que estaba ayudando a construir en Irán antes del derrocamiento del sha, el año pasado.

Los industriales japoneses, además, han mantenido una actitud firme contra la idea de disminuir las transacciones con los soviéticos, que proveen metales preciosos, algodón, carbón y otras mercaderías vitales a cambio de maquinarias japonesas.

Nueva cooperación con América prometió Carter

Anunció que se basará en los derechos humanos, en la democratización y la no intervención

WASHINGTON, 21 (Télam-AFP). — El presidente Jimmy Carter se comprometió hoy a mantener con América Latina "nuevas relaciones de cooperación basadas en los derechos humanos, la democratización el desarrollo económico y la no intervención".

Destacó que "los acontecimientos del año 1979, y aun la turbulencia en América Central y el el Caribe, permitió acercarnos a estos objetivos", afirmó Carter en su mensaje hoy al país.

El problema de Rhodesia

WASHINGTON, 21 (Télam-AFP). — El presidente Jimmy Carter reafirmó hoy en su mensaje a la nación que una "transición pacífica" hacia el principio democrático de la mayoria en Africa Austral sigue siendo el objetivo principal de Estados Unidos en ese continente.

Carter subrayó que Wáshington "aportó su apoyo más completo al éxito de los esfuerzos británicos para la conclusión de un acuerdo entre todas las partes en conflicto en Rhodesia'.

La aplicación de este acuerdo "no será fácil, pero la vía ya está trazada para una salida pacífica" en la crisis rhodesiano, agregó el mandatario.

Coincidencias con la China

WASHINGTON, 21 (Télam-AFP). — El punto de vista de Estados Unidos y el de China coinciden en muchas cuestiones importantes, en particular en el de las consecuencias de la intervención soviética en Afganistán, declaró hoy el presidente norteamericano Jimmy Carter, en su tradicional mensaje a la nación.

Dijo Carter que espera que el congreso apruebe rápidamente, desde la reinicicaión de las sesiones, mañana, el acuerdo comercial con China y autorice las operaciones en ese país de la corporación norteamericana de inversiones privadas en el extranjero.

Un médico atiende solícitamente en Sincelejo, Colombia, a una de las personas que resultaron heridas en el desastre ocurrido en una improvisada gradería de una plaza de toros. (Radiofoto de UPI).

Son 300 los muertos por el derrumbe en Colombia

En un panorama confuso, miles de personas indagan sobre el paradero de sus familiares

SINCELEJO (Colombia). 21 (UPI). — Los muertos por el derrumbe de un sector de la improvisada plaza de toros en esta ciudad, repleta de público, podrían llegar a 300 y los heridos a 800, según los estimativos del cuerpo médico del hospital local.

Sin embargo, el último boletín informativo de la policía local precisó que los cadáveres contados hasta las 9 A.M., era 170 y los heridos de extrema gravedad cerca de 155.

Voceros de la policía señalaron que muchas personas, que no son atendidas en los hospitales y que reciben atención médica en sus propias residencias o en establecimientos escolares, han muerto elevando el número de víctimas fatales.

La situación en esta ciudad, de casi 50.000 habitantes, es bastante confusa y miles de personas se han volcado sobre sus calles para averiguar sobre el paradero de sus familiares o allegados, que al desplomarse los palcos murieron atrapados por las ruinas.

Muchas personas murieron también instantáneamente cuando fueron pisoteadas por la multitud que corrían despavoridas buscando las puertas de salida del establecimiento y otras más quedaron heridas pero con el rostro desfigurado cuando eran lanzadas con violencia contra el suelo por la turba.

El comunicado oficial señaló que sólo se han identificado 150 cadáveres y no ha sido posible reconocer a los restantes debido a que no portaban documentos personales y sus rostros estaban desfigurados y sus cuerpos destrozados.

Por las calles de la ciudad, muchas madres corren de un lugar a otro buscando a sus pequeños hijos, que, como ha sido tradicional, son los que habitualmente se lanzan al ruedo para hacer frente a los toros y son los que ofrecen el espectáculo a los miles de aficionados.

Estas fiestas taurinas se festejan desde hace muchos años y sus orígenes se remontan a la época de la colonia, cuando los españoles trajeron las costumbres a la región del norte colombiano.

Durante más de 60 años se realizaron con irregularidad, pero desde hace unos 20 se oficializaron y es así cómo ahora todos los años durante tres días los habitantes del departamento de Sucre, ubicado a casi 800 kilómetros al norte de Bogotá, festejan las llamadas fiestas de las "Corralejas".

Las llamadas fiestas bravas atraen mucho turismo y desde diversos puntos cercanos miles de personas llegan anualmente a esta ciudad para presenciar las corridas.

El exceso de público en las tribunas y las copiosas lluvias que cayeron durante más de cinco horas sobre la ciudad debilitaron las frágiles estructuras de madera y lodo provocando el derrumbe de más de ocho palcos, repleto de gente.

Un testigo presencial dijo que muchas personas murieron instantáneamente y al momento de la tragedia se observaron verdaderas escenas de pánico y angustia cuando los heridos de extrema gravedad eran llevados al pequeño hospital local, que se hizo insuficiente para recibir tantas personas.

Varios de los heridos tuvieron que ser llevados a los hospitales cercanos de la población de Cerete y de Montería ante la absoluta falta de espacio para prestarles asistencia médica.

Según voceros del hospital, varios de los heridos en estado comatoso murieron en el camino a los hospitales mientras que los contusos, que suman más de 800, recibían atención en los puestos médicos móviles de la Cruz Roja.

Un camarógrafo del servicio de televisión de United Press International, que viajó inmediatamente al sitio de la tragedia, comentó que "era realmente impresionante la magnitud de la tragedia".

Las calles estaban llenas de heridos y la gente corría desordenadamente de un lugar a otro, pasadas ya 18 horas de haber ocurrido la tragedia, expresándose condolencias.

Un testigo dijo que "esta tragedia debe impulsar al gobierno para que suspenda definitivamente las llamadas fiestas bravas".

"Con estos muertos, ¿quién puede pensar en un futuro para celebrar las (llamadas) Corralejas?", agregó Simón González, uno de los testigos, que salió ileso de la tragedia.

El gobernador del departamento, Hermes Darío Pérez, pidió una "rigurosa investigación" para establecer responsabilidades y determinar si pueden existir sanciones para los organizadores de las fiestas taurinas.

Medios oficiales señalaron que los organizadores de los festejos se excedieron en la venta de boletos para palcos, en los cuales habían unas 300 personas, en circunstancias que fuentes jurídicas dijeron que su capacidad máxima es de 150.

La ciudad fue declarada en emergencia por la insuficiencia del hospital y el ministro de Salud pidió la cooperación de todos los médicos que residen en el área para que ayuden en la atención de los heridos.

La cifra de heridos

SINCELEJO (Colombia), 21 (Télam - DPA - EFE - AFP). — Más de 300 muertos y un millar de heridos es el saldo provisorio del accidente ocurrido ayer al derrumbarse 15 precarias tribunas de madera que soportaban el peso de miles de personas que presenciaban las conocidas "corralejas" (corridas de toros) que se celebran anualmente en esta ciudad.

Las tradicionales "corralejas", réplica de las célebres fiestas de San Fermín, en Pamplona, se celebran cada 20 de enero en Sincelejo, ciudad ubicada sobre la costa norte del país, a 1.000 kilómetros de Bogotá, cuyos habitantes son aproximadamente 350.000.

Ayer se reunieron para tal fin más de 10.000 personas, cantidad excesiva para la improvisada y rudimentaria plaza de toros, según las autoridades locales. Contribuyó, además, a esta tragedia, la elevada cantidad de botellas de aguardiente que los ricos ganaderos del lugar obsequiaban a los presentes.

Las últimas informaciones recibidas dan cuenta de que la Cruz Roja colombiana confirmó la cantidad de 300 muertos y mil heridos.

Asimismo viajó hoy a Sincelejo el presidente del Socorro Nacional de la Cruz Roja, Carlos Martínez. El funcionario llevó un cargamento de antibióticos, plasma, calmantes, otros medicamentos y yeso.

Tanto la Cruz Roja como la Defensa Civil continuaban hoy con el traslado de heridos graves a los hospitales de Montería (capital de la provincia de Córdoba), Barranquilla (capital del Atlántico) y Cartagena (capital de la provincia de Bolívar).

Entretanto, el abarrotado hospital de Sincelejo no cesaba de reclamar el envío de médicos especializados en traumatología y ortopedia.

Para dirigir personalmente el operativo de socorro de las víctimas, viajó desde Bogotá el ministro de Salud Pública, Alfonso Jaramillo, quien lo hizo en el avión del presidente colombiano Julio César Turbay en compañía de médicos, enfermeros y llevando tres toneladas de medicamentos.

Estas fiestas taurinas, cuyo origen se remonta a la llegada de los descubridores de América, fueron suspendidos hoy por el gobierno, por haber dejado en su historial más de 1.000 muertos y por ser "una fiesta trágica, un espectáculo que recuerda los tiempos bárbaros del circo romano", se dijo.

Dos efectivos de la Cruz Roja prestan auxilio a un herido en el trágico derrumbe de Sincelejo, Colombia. (Radiofoto de United Press International).

En otro desastre registráronse 14 víctimas fatales

QUIBDO (Colombia) 21 (Télam-EFE). — Un deslizamiento de tierra producido en la zona de Galapos, sobre la carretera central colombiana sepultó hoy a seis vehículos automotores y ocasionó la muerte de catorce personas informó la policía de esta ciudad.

La tragedia, segunda que ocurre en el país en menos de 24 horas, se registró en las primeras horas del día, en la región próxima a los límites de las provincias de Choco y Valle.

Un ómnibus repleto de pasajeros figura entre los vehículos cubiertos por toneladas de lodo y piedra.

Los vehículos atrapados se dirigían a la población de Cartago, en el valle de la localidad de San José del Palmar, en el Choco.

Un portavoz de la policía vial indicó que unas diez personas han sido rescatadas por las comisiones de salvamento y llevadas a hospitales de poblaciones cercanas al sitio del accidente.

DELE AIRE A SU NEGOCIO
Circuladores de aire gigantes
IDEAL PARA RESTAURANTES BARES — FABRICAS SUPERMERCADOS GRANDES AMBIENTES
Modelos columna y mensula de pared
En 25 y 32 pulgadas
AV. MITRE 1241
TEL. 256774 — MENDOZA
desde $ 20.000

El gobierno ha decretado tres jornadas de duelo

Honda consternación en todos los sectores

BOGOTA, 21 (UPI). — La gran tragedia que enluta a Colombia hizo hoy que pasaran a un segundo plano los entusiastas preparativos para el campeonato preolímpico de fútbol, que se iniciará el miércoles, cuando se espera que se habrá atenuado en algo el inmenso dolor por las víctimas del desastre de Sincelejo.

Millones de colombianos, cuyo principal tema de conversación en los últimos días había sido el torneo futbolístico, volcaron hoy su atención a lo ocurrido el domingo en Sincelejo, una pequeña ciudad a 800 kilómetros al noreste de Bogotá.

Un festejo taurino, tradicional en esa ciudad, y que contaba con la asistencia de unas 35.000 personas, en cinco segundos se convirtió en una espantosa tragedia al ceder bajo el peso de la multitud un sector de las graderías de sol.

Lo que siguió fue un estremecimiento de dolor solidario por las víctimas y un motivo para que la prensa calificara el hecho como una pavorosa tragedia nacional.

El gobierno decretó tres días de duelo en Sincelejo y en todo el territorio colombiano hay luto por las víctimas.

En este ambiente psicológico de generalizada pesadumbre los equipos de Argentina, Bolivia, Brasil, Chile, Perú, Venezuela y Colombia se aprestan a iniciar el miércoles el campeonato preolímpico destinado a clasificar a los dos equipos sudamericanos que representarán a Sudamérica en el torneo de fútbol de los Juegos Olímpicos en Moscú.

Por tercera vez los estadios colombianos servirán de sede al certamen clasificatorio, pero quizás este es la primera en que hay un inusitado optimismo de que entre los dos equipos que obtengan el pasaje a Moscú estará el plantel de Colombia.

El campeonato se efectuará sin prestar ninguna atención a las exhortaciones para un boicot mundial a las olimpiadas que están partiendo de las esferas políticas, preponderantemente estadounidenses, en respuesta a la intervención militar soviética en Afganistán.

Por lo menos los siete países que inscribieron sus equipos para el torneo han ratificado tácurrir a los juegos, y con esa intención se proponen exhibir todo su talento y entusiasmo en los estadios de Bogotá, Pereira, Cali y Barranquilla.

Como ya casi es habitual, los dirigentes y técnicos de los participantes consideran que en la cancha no habrá rival pequeño, pero esto no impide que los cálculos más optimistas se vuelquen en favor de brasileños, argentinos y colombianos.

En su segundo plano de posibilidades se coloca a Chile y Perú. Los primeros pueden constituirse en una gran sorpresa, siguiendo el éxito que en materia deportiva se ha apuntado este país desde los VIII Juegos Panamericanos y más adelante al llegar sus equipos a las últimas instancias en la Copa Libertadores de América y en la Copa América de Fútbol.

Bolivia y Venezuela, con un fútbol aficionado y profesional que no está todavía a la altura de los otros, no son mencionados sino como animadores del torneo y como capaces de dar por tierra con optimismos exagerados de sus rivales más poderosos.

Para todos constituye una lamentable ausencia las de Ecuador, Paraguay y Uruguay, especialmente de este último, no sólo por su rica tradición futbolística, sino porque entre 1978 y 1979 sus mejores laureles —incluso a nivel del mundial juvenil de Tokio— fueron cosechados por sus nuevos valores.

Mercado cambiario

BUENOS AIRES, 21 (NA). — Estas son las cotizaciones de las principales divisas que se registraron al cierre en las casas de cambio:

DIVISA	Compra	Venta
DOLAR	$ 1.640,00	$ 1.646,00
URUGUAYO	„ 193,00	„ 194,70
CRUZEIRO	„ 34,30	„ 35,60
PESETAS (100)	„ 2.350,00	„ 2.400,00
GUARANIES (100)	„ 1.180,00	„ 1.220,00
SOLES	„ 6,75	„ 6,90
LIRAS (100)	„ 135,00	„ 202,00
BOLIVIANOS	„ 65,40	„ 66,50
MARCO	„ 950,00	„ 960,00
LIBRA INGLESA	„ 3.740,00	„ 3.785,00
CHILENO	„ 42,10	„ 42,90
FRANCO FRANCES	„ 405,00	„ 410,00
FRANCO SUIZO	„ 1.025,00	„ 1.038,00
FRANCO BELGA	„ 56,00	„ 58,00
BOLIVARES	„ 370,00	„ 374,00
CORONAS SUECAS	„ 390,00	„ 397,00

Chispazos

Militantes de extrema derecha adjudicáronse un atentado en España

SAN SEBASTIAN, España, 21 (UPI). — Militantes de la extrema derecha asumieron hoy la responsabilidad por el ataque llevado a cabo durante el fin de semana con una bomba, que dejó un saldo de cuatro vascos muertos y numerosos heridos, y prometieron dar muerte a cuatro vascos por cada policía español que sea asesinado por los separatistas.

En una llamada telefónica hecha al diario vasco, el grupo armado español, citando el ideal franquista de "La unidad de España", prometió "tomar una venganza cuádruple mientras perdure una sola chispa de violencia en el país vasco".

La violenta explosión ocurrida ayer en un café al aire libre del suburbio bilbaíno de Baracaldo, elevó a 10 el número de las víctimas en la violencia política que sacude al país vasco en lo que va del año. Cinco de los asesinatos fueron reclamados por el crecientemente activo grupo armado español, y los otros cinco por los guerrilleros separatistas de Patria Vasca y Libertad (ETA).

La explosión confirmó los temores de que las provincias vascas —escena de 77 asesinatos el año pasado— están enredadas en un círculo vicioso de violencia entre la izquierda y la derecha, apenas tres meses después que sus 2.500.000 habitantes aprobaron un estatuto de autonomía, que muchos esperaban que terminaría con la violencia.

Hoy seguía siendo grave el estado de tres de las 19 personas que resultaron heridas ayer en la explosión ocurrida en el café Aldana. Otras tres seguían hospitalizadas hoy, pero sus condiciones no son graves.

En Baracaldo, los obreros cumplieron hoy una huelga de 24 horas de protesta contra lo que los políticos locales llamaron "el ataque bestial, fascista y anti-democrático" de la extrema derecha. Las mujeres colgaron grandes crespones negros desde sus balcones y en sus puertas y ventanas.

La nueva ola de violencia terrorista ocurre en momentos en que las relaciones políticas entre los vascos y el gobierno central de Madrid han llegado a un nuevo deterioro, con cada lado acusando al otro de haber mentido sobre las negociaciones que precedieron a lreferéndum de octubre sobre la autodeterminación.

La semana pasada los nacionalistas vascos anunciaron que abandonarían el parlamento hasta que el presidente del gobierno, Adolfo Suárez, cumpliera una serie de promesas que hizo en privado sobre varios puntos básicos del estatuto de autonomía, principalmente los poderes educativos y policiales. Suárez negó que existiera acuerdo secreto alguno.

Quiniela de Mendoza

El Banco de Previsión Social dio a conocer el resultado de la quiniela sorteada anoche por la Lotería de Mendoza.

1º	Premio	628
2º	„	627
3º	„	037
4º	„	155
5º	„	437
6º	„	471
7º	„	496
8º	„	856
9º	„	019
10º	„	264
11º	„	348
12º	„	255
13º	„	225
14º	„	056
15º	„	173
16º	„	697
17º	„	683
18º	„	665
19º	„	412
20º	„	351

Tucumán

SAN MIGUEL DE TUCUMAN, 21 (Télam). — Se realizó esta noche un nuevo sorteo de la lotería de esta provincia, cuyo primer premio con 200 millones de pesos correspondió al número 20.584.

Los premios de pizarra —diez en total— son los siguientes:

20584	.. $	200.000.000
31657	.. „	18.000.000
28566	.. „	6.000.000
24019	.. „	1.800.000
3686	.. „	1.200.000
29191	.. „	180.000
30195	.. „	180.000
42311	.. „	180.000
49006	.. „	180.000
50171	.. „	180.000

Expulsaron a 3 soviéticos de Canadá

OTTAWA, 21 (Télam-AFP). — Tres diplomáticos de la misión militar soviética en Ottawa fueron expulsados de Canadá, acusados de espionaje contra Estados Unidos en territorio canadiense; así lo anunció hoy en esta capital, la ministro de relaciones exteriores canadiense Flora Mac Donald.

20 CUOTAS IGUALES
*SIN ANTICIPO *SIN SELLADO
*SIN GASTOS *SIN INDEXACION
RETIRA LA MERCADERIA Y NO PAGA UN SOLO PESO HASTA MARZO DE 1980
SI LE RESULTA COMODO PAGAR ANTICIPO O PLAZOS MAS CORTOS SE AHORRA MUCHOS MILES DE PESOS
I.M.D. 6,5% Y LE HACEMOS NOTAR QUE NOSOTROS PARTIMOS DEL CONTADO REAL
TELEVISORES COLOR
TALENT NOBLEX ZENITH ETC.
ENTREGA INMEDIATA
PHILCO COLOR 20" $ 2.190.000 ó 20 cuotas de $ 251.900
SHARP 20" BLANCO Y NEGRO importado, calidad insuperable $ 690.000 ó 20 cuotas de $ 79.400
BIANCHI - Italiana R-24 plegable, con dínamo, farol y timbre $ 419.000 ó 20 cuotas de $ 48.200
CONQUEROR - MARSHALL - YORK - ETC. FEDDERS BGH. Mod. T 230 F, 2.300 frigorías $ 1.460.000 ó 20 cuotas de $ 167.900
Montero
LA CASA DE LAS GRANDES MARCAS
LO ESPERA FRENTE AL CORREO
SAN MARTIN 675 — TEL. 240695

RIZZO SUPERMERCADO
CARNE
DE NOVILLO
ASADO DE PRIMERA ..... $ 3.590
BLANDA DE PRIMERA, Cuadril, Palomita, Peceto ..... „ 6.180
BLANDA DE SEGUNDA, Nalga, Bola de Lomo ..... „ 4.880
COSTELETA - COMPLETO ..... „ 4.780
PUCHERO ..... „ 2.180
— SABADO ABIERTO TODO EL DIA —
Pedro Molina 422 - Guaymallén - Teléf. 259672
22|1|F|69269|25|1|A

CAMBIO Santiago SA
Rafael E. Rodríguez
ORO EN BARRAS Y MONEDAS
TELEFONO 251288

BRASIL 15 DIAS TOTAL-PENSION COMPLETA-SALIDA 27 ENERO $792.000
OMNIBUS CON AIRE ACONDICIONADO
PIRIAPOLIS 14 DIAS TOTAL-PENSION COMPLETA-SALIDA 26 ENERO desde $648.000
A LA MANERA DE: VIAJES y TURISMO ARAMENDI
LA EMPRESA QUE TRABAJA PARA QUE UD. DISFRUTE
San Lorenzo 245 - Mza. - Tel. 291857

GUIA PROFESIONAL

MEDICOS

Dr. OSCAR E. CAMINOS
Clínica Médica. Geriatría. Enfermedades de la vejez. Mutuales. Turnos: 257586 11 - 12.30 y 17 - 21 hs. Las Heras 174, P. B. Dpto. 2 - Ciudad. 24|5|F|Pte.

Dr. ANGEL C. NAVARRO
Cirugía Atiende Lunes, Miércoles y Viernes de 17 a 20 hs. Reserve turno, Alpatacal 2755 - Tel. 233987 5|9|F|1140|Pte.

APARATO DIGESTIVO

Dr. FICARRA MARTIN
Gastroenterología (Aparato Digestivo). De lunes a viernes, de 16 a 21 hs. Turnos Tel. 241960-240111. - Colón 666, Ciudad 9|3|F|67100|Pte.

Dr. MARCOS SEVILLA
Hemorroides - Ulcera varicosa. - Avda. Colón 352 1º Piso "A". Tel. 248617. - Se atienden mutuales. 9|10|F|52023|Pte.|A

OBESIDAD

DOCTOR
Francisco Moya
Atenderá del 3 al 21 de febrero de 1980. - Solicitar turno MONTEVIDEO 444. Tel. 290481 19|1|F|[illegible]549|21|2

Dr. JOSE N. MALAH
GINECOLOGIA Y OBSTETRICIA
Necochea 292, Ciudad, Tel. 216006 218766 - Pedir turno - Mutuales 4|10|F|25766|Pte.

Dr. MARIO R. LEVIN
CENTRO MEDICO
San Martín 1464, Godoy Cruz. Tel. 228171. De 10 a 12 y 15.30 a 20.30 hs. - Mutuales. 15|1|F|67726|Pte.

ENDOCRINOLOGIA

RICARDO W. ESTRELLA
Medicina interna. Hormona. Nutrición - Niños. Adolescentes. - Adultos. Necochea Nº 292 - Teléf.: 216006 - 218766. Turnos. Mutuales Turnos 9 a 12 y 15 a 20 hs. 18|10|F|54472|Pte.

GERIATRIA

Carlos Federico Wittenstein
Doctor en Medicina
Cardiovasculares - Sexuales - Atención Mutuales - Fisioterapia 9 de Julio 1050. Tel. 250196-241517 15|1|F|67873|Pte.

VIAS URINARIAS

ALBERTO PABLO CORICA
CLINICA Y CIRUGIA
Vías urinarias - San Martín 709, 2º Piso. Teléfono 241996. 20|9|F|75883|Pte.

Dr. ALBERTO D. BEKERMAN
UROLOGO
9 de Julio 1189 - 2º Piso - Dpto. 15 Turnos: 231915 - 247445 20|4|F|62534|Pte.

Dr. IGNACIO J. ROMEO
Clínica y cirugía, vías urinarias. Diariamente de 18 a 20. República de Siria 325, Mendoza. Teléfono 292220. 8|5|F|81554|Pte.

Dr. DANTE O. V. GIUNTA
VIAS URINARIAS
Sáenz Peña 1464, G. Cruz. Turnos Mutuales 231070 - 221406 4|1|C|949|4|2

CLINICA DE RIÑON Y VIAS URINARIAS
Dras. Rosello - Piulats. - Doctores Montero - Tutor - Avila - Palacio Colón 532 - Teléfono 249839 24|11|F|651116|Pte

ODONTOLOGIA

Dr. ALFREDO NAFISSI
Odontología General - Rayos X. Entre Ríos 208 - Ciudad - Turnos: 228068. 25|10|F|55981|Pte.

REUMATISMO

Dr. JULIO F. SANCHEZ
Reumatología, ortopedia, traumatología y fisioterapia. - Rivadavia Nº 141. Teléfono 291994. 6|11|F|59481|Pte.

CENTRO REUMATOLOGIA
Mutuales. - Infanta Mercedes de San Martín 56, 4º piso (atrás Correo Central). - 240917. - Turnos tarde. 16|5|F|[illegible]3148|Pte.

Dr. OSVALDO BIELLER VIOTTI
Reumatología - Lunes a viernes, 17 a 20 hs. Miércoles, 16 a 20 hs. Espejo 598, Planta baja. Tel. 218197 F|Pte.|A.

TRAUMATOLOGIA

CLINICA DE TRAUMATOLOGIA
Cirugía - Radiología General Electrocardiografía - Horario 7 a 21. Turnos. Análisis Clínicos Av. España 580, Mza., Teléf. 242849. Turnos urgencia - Mutualidades 27|11|F|65865|Pte.

ESPECIALISTAS DE LA PIEL

Dr. ALBERTO J. GRINBERG
Enfermedades de la Piel, Alergia dermatología - Nueva dirección Las Heras 170, Ciudad. Planta baja Dpto, 2. Turnos: Tel. 257586. F|Pte.

ESPECIALISTAS EN SEÑORAS

DOCTORA
MARTA GONZALEZ IÑESTA
GINECOLOGIA - OBSTETRICIA COLPOSCOPIA - PAPANICOLAU Catamarca 83 - Dpto. 36, 3º Teléf. 291982. - Turnos: de 15 a 20 19|10|F|4628|Pte.

Dr. ELIAS GASSIBE
Jefe Serv. Ginecología H. E. Civit. Señoras, Esterilidad matrimonial. Criocirugía y Laparoscopía Ginecológicas. - San Martín 1073, Tel. 220085 - Godoy Cruz. 27|7|F|53300|Pte.|A

HUESOS

INSTITUTO CUYANO DE ORTOPEDIA Y TRAUMATOLOGIA
DOCTORES: ARAGONA V. - BAZZANA S. - LOPEZ BARZOLA L. PONT LEZICA D. - RODRIGUEZ J. - SADLER A. - SALAS E.
Kinesiología y Radiología
Atención permanente - Mutuales. Tel. 246935 - Radiollamado 241 - Pedir turnos - Rivadavia 430 Planta Baja - Depto. 1. 16|11|F|62500|Pte.

INSTITUTO TRAUMATOLOGIA Y ORTOPEDIA
Dr. RODOLFO M. LAFALLA
Godoy Cruz 289, San José. Continuación Lavalle. Turnos T. 254704. Atiende mutuales 10|2|F|Pte.|A

GARGANTA NARIZ Y OIDO

Dr. LUIS E. MONETTI
Garganta, nariz, oídos. De 9 a 13 y de 18 a 21 diariamente. Particulares y mutuales. Necochea 292 Tels. 218766 - 216076. 1|2|F|54032|Pte.

— EN LUJAN —
Dr. EDUARDO BERNAL
NARIZ - GARGANTA Y OIDO
Turnos: T. 980746. Sáenz Peña 517 8|1|F|66244|6|2

ASMA Y ALERGIA

Dr. LUIS BROITMAN
ALERGIA
Patricias Mendocinas 634. Planta Baja, Local 9. Teléfono 249907. Se atienden mutuales. 4|6|F|65673|Pte.|A

CIRUGIA ESTETICA

CIRUGIA PLASTICA Y QUEMADOS
Dr. J. SANANES
Cirugía estética plástica y reparadora. Quemados. P. S. Palacios 1260. Teléfono 251391. 7|12|Pte.

DOCTOR
CARLOS MIRA BLANCO
Cirugía Estética (y Plástica Reconstructiva Mamaria)
Turnos. Teléfono 249842. Sarmiento 776 P.B. de 16 a 20 hs. En San Juan. Tel. 22822. F-Pte

Dr. ENRIQUE VELASCO
Cirugía estética, plástica, reparadora. Lunes, miércoles y viernes, de 17 a 19 hs. Paso de los Andes 1196. Turnos: Teléfono 230001. 24|5|F|[illegible]te.|A

OCULISTAS

DOCTOR
LUIS F. AGUINAGA (h.)
MEDICO OFTALMOLOGO
Nuevo domicilio a partir del 28 - I - 80: SAN MARTIN 1432. 2º PISO - CIUDAD. 4|1|F|65299|Pte.

CLINICA de OJOS
Atendida por los Doctores:
Aguinaga - Aguinaga (h.) Dale - Guerrero - Gerzon Lange - Livellara - Marchevsky - Pena - Stone - Zeolite.
Consultorio continuado de 8 a 21 horas. Guardias permanentes. Atención de particulares, mutualizados y obras sociales. AVENIDA ESPAÑA 888 TELEFONO 248856 29|9|F|Pte.

Dr. JAVIER C. ODORIZ
Dr. ALFREDO STONE
Dr. CARLOS I. ZEOLITE
MEDICOS OFTALMOLOGOS
Clínica y cirugía de ojos. Colón 634, 1º D. Teléfono 291216 18|7|F|33814|Pte.

INSTITUTO DE OFTALMOLOGIA
Dras. Moreno de Mulet y Santamarina de Fernández. Dr. Abraham. 9 de Julio 2142. Tel. 253032. Turnos. 23|10|F|55543|Pte.

INSTITUTO ZALDIVAR
Dr. Zaldivar - Dra. Mistell
Avda. Emilio Civit 685 - Ciudad Teléfonos: 257000 - 257100. Pte.

Dr. M. MARCHEVSKY
MEDICO OCULISTA
Consultas de 11.30 a 12.30 y de 16.30 a 20.30 horas. Rioja 1130. Teléfono 247996. 12|10|F|Pte.

DOCTORA
O. BRUGNOLI DE PAGANO
Médica oculista. - Particulares y mutuales. Gutiérrez 672. Ciudad Teléfono 250482 15|12|F|61129|Pte.

CENTRO OFTALMOLOGICO
Guarnieri - Labat - Segarra
MITRE 365 - Turnos: 240669 22|1|F|69278|Pte.

PARTERAS

DELIA MASCARENO DE GOMEZ
OBSTETRICA NACIONAL
Pedir turno. Pellegrini 945, Godoy Cruz. Tel. 270422. 24|10|F|Pte.

BIOQUIMICOS

Dr. MANUEL HORENSTEIN
Dra. BERTA DE HORENSTEIN
Laboratorio Análisis Clínicos. Atendemos particulares y mutuales San Juan 869. Teléf. 2485[illegible]

Frank Sinatra (derecha) y su esposa Bárbara Marx, llegan ayer al aeropuerto de Río de Janeiro. Sinatra ofrecerá 5 recitales en esta ciudad, siendo el más importante el que se efectuará en el estadio de fútbol de Maracaná, con capacidad para 150.000 personas. (Radiofoto de United Press International).

Frank Sinatra arribó ayer a Río de Janeiro, donde dará 5 recitales

RIO DE JANEIRO, 21. (Télam-AFP). — El actor y cantante norteamericano, Frank Sinatra, acompañado por su mujer Bárbara y por una comitiva de 19 personas, entre ellas el ex-vicepresidente de Estados Unidos, Spiro Agnew, llegó hoy a la ciudad brasileña de Río de Janeiro.

Sinatra, que permanecerá hasta el próximo domingo en esta ciudad, dará en Río de Janeiro cinco conciertos, uno de ellos en el famoso estadio de Maracaná, para un público estimado en 120.000 personas, según reveló un integrante de la comitiva.

Las presentaciones de Sinatra en la ex capital brasileña fueron duramente criticadas por los medios musicales brasileños, y algunos sectores pretenden minimizar el impacto que se prevé causará el famoso cantante, organizando un show al aire libre en el mismo día de su presentación en el estadio Maracaná.

Esta idea fue desechada por los promotores de la venida de Sinatra al Brasil, quienes dejaron entrever, por otra parte, que uno de los fines de esta gira artística, es estudiar la construcción de un casino al sur de Río de Janeiro, cerca del mar, en la barra de Tijuca.

Prohibido desde hace tres décadas el juego en Brasil, sería autorizado nuevamente en el marco de una gran campaña de atracción turística desde Estados Unidos.

Los 4 primeros conciertos del famoso cantante norteamericano en Río de Janeiro serán dados en un hotel recientemente inaugurado, y la entrada costará 456 dólares, es decir, siete veces más que el menor salario vigente en el país.

La importante salida de divisas (850.000 dólares) que implicará la venida de Sinatra, será el precio a desembolsar para la retransmisión directa a Estados Unidos del recital del 26 de enero, imágenes pintorescas y folklóricas del carnaval, de la Amazonia, del Pan de Azúcar, de las Cataratas del Iguazú y de Bahía.

Perecieron 128 personas al estrellarse un avión iraní

El impacto contra las colinas produjo una fuerte explosión, seguida de gigantescas llamaradas. Tareas de rescate

TEHERAN, 21 (Télam-AFP-ANSA) — Un avión Boeing 727 de la Compañía Aérea Irán procedente de Mashad, noreste del país, con 128 pasajeros a bordo, perdió contacto con la torre de control de Teherán después de las 13,00 G. M. T. y al parecer, se estrelló, indicaron las autoridades del aeropuerto de la capital iraní.

Las operaciones de socorro parecían haber comenzado en las primeras horas de la tarde y una quincena de helicopteros fueron avistados dirigiéndose hacia las montañas del noreste de Teherán. Segun informaciones no confirmadas, el aparato se estrelló cerca de la estación de deportes de invierno de Dizin, en la cadena montañosa de Elura, al norte de Teherán.

No habría sobrevivientes

TEHERAN, 21 (Télam-DPA-AFP - ANSA) — Perecieron 128 pasajeros, entre ellos 4 niños de muy corta edad, y 8 tripulantes del avión Boeing - 727 de la Compañía Irán Air que se estrelló en las colinas a 30 km. de Teheran, en un vuelo procedente de Mashad.

En momentos de intensa nevada, milicias, revolucionarias y equipos de rescate iniciaron inmediatamente la retirada de los cadáveres, y suponen que no hay sobrevivientes del siniestros, tras oirse una fuerte explosión, seguida de una llamarada gigantesca, que junto a las inclemencias y lo abrupto de la comarca donde se estrellará el aparato, dificultan los trabajos de rescate.

Según informó la radio iraní, el avión era conducido por un holandés, y acerca de las causas del accidente circulan versiones que responsabilizan a los contralores aéreos iranies en huelga, dirigida a imponer relevos en la gerencia de los aeropuertos del país, cuyos directivos estarían alineados contra la revolución islámica.

China

(Viene de la 1ra. Pág.)

la carretera que conduce a Kandrahar a Kabul.

El baluarte soviético de Kandahar se encuentra justo a 87 kilómetros de Chaman, el puesto fronterizo de la perturbada provincia paquistaní de Beluchistán, que actualmente es el único impedimento que tienen los rusos para llegar al Mar Arábigo.

En el pasado, tribunales de Beluchistán han pedido una autonomía más grande del Paquistán. Ayer la agencia nacional de noticias paquistaní indicó que los rusos trataron de cultivar los sentimientos separatistas en Beluchistán, pero que fueron desairados.

Según la agencia, el líder Tribal Khan Abdul Graffar Khan, que encabezó movimientos separatistas en Beluchistán y en la provincia frontera noroccidental, fue recientemente entrevistado por jefes rusos, quienes le pidieron que expresara unas pocas palabras a favor de ellos, o que se limitara a decir "Tashakur" (gracias).

Otorgóse préstamo por 15 millones de dólares a Perú

BUENOS AIRES, 21 (NA). — El Banco de la Nación Argentina, por intermedio de la Sucursal Chicago, decidió participar en un préstamo sindicado de 15 millones de dólares para la República del Perú, a través de su agente al Banco Industrial de ese país, se informó hoy oficialmente.

La operación tiene por objeto aportar financiación complementaria al programa, que incluye un préstamo del Banco Interamericano de Desarrollo por 35 millones de dólares y otro por 17 milones de la misma moneda suministrado por el Banco Industrial del Perú, para financiar proyectos de manufacturas, técnica, administrativa, económica y financieramente convenientes.

El vencimiento final del préstamo se producirá a los 10 años a contar de la fecha del contrato respectivo.

Falleció el periodista Raúl Apold

BUENOS AIRES, 21 (Télam) — Falleció esta madrugada en Mar del Plata ,el ex subsecretario de Informaciones de la Presidencia de la Nación, señor Raúl Alejandro Apold.

Los restos del ex funcionario serán trasladados a esta capital esta noche y recibirán sepultura mañana aquí.

El señor Apold se desempeñó como periodista en el diario "El Mundo" de esta capital, y fue designado director general de Difusión de la Subsecretaría de Informaciones de la Presidencia, el 31 de enero de 1947, cargo que ocupó hasta febrero de 1948. En esa fecha, fue nombrado subsecretario y continuó en esas funciones hasta el 5 de agosto de 1955, en que renunció por problemas de salud.

En la función de subsecretario de Informaciones, centralizó la difusión de noticias vinculadas a la actividad oficial en ese extenso periodo.

Fue autor de algunos libros y ensayos y en julio de 1975 fue nombrado asesor de la Secretaría de Prensa y Difusión, cargo al que renunció en setiembre de ese mismo año.

La Unión envió aviones bombarderos al Indico

Estarían realizando vuelos en misión de vigilancia

WASHINGTON, 21 (UPI). — El gobierno reconoció hoy que ha enviado aviones B-52 a realizar misiones de reconocimiento sobre el Océano Indico y el Mar Arábigo.

Este es un claro mensaje a Moscu sobre la capacidad militar de Estados Unidos sobre las vitales rutas por las cuales los barcos petroleros llevan el crudo a Occidente. También le advierte que sería peligroso invadir Iran o Pakistán.

Por primera vez el gobierno reveló que ha enviado a la región varios de esos grandes bombarderos que son la columna vertebral de la fuerza aérea estratégica de Estados Unidos.

El uso de esos bombarderos en misiones de vigilancia indican claramente al Kremlin que Washington es capaz de enviar esos aparatos en misiones bélicas al Oriente Medio y al sudeste Asiático.

Estos bombarderos son los que eventualmente llevarían las bombas nucleares en un ataque contra la Unión Soviética.

Funcionarios del Pentágono dijeron que los B-52 que realizan el patrullaje no llevan armamento nucleares pero, con todo cuidado, dejaron la impresión de que tienen otras armas.

Los informantes evitaron indicar cuando los aviones fueron a la región pero destacaron que no están usando bases en el Oriente Medio sino otras, lo que puede indicar que son las sitas en Alemania Occidental o España.

Esto indicaría que los B-52 son reabastecidos en vuelo y que probablemente vuelan miles de kilómetros en sus misiones.

El hecho de que el Pentágono admita que los B-52 están participando en esas misiones, junto con una fuerza de portaaviones, es un mensaje a cualquier adversario probable de Estados Unidos que el país está dispuesto a enviar bombarderos a la región del Oriente Medio.

En el Océano Indico hay 25 naves de la marina estadounidense, 17 de las cuales son de combate.

La posibilidad de usar B-52 en el Oriente Medio da a Estados Unidos la opción de bombardear a una fuerza soviética que esté avanzando, desde gran altura y con relativa seguridad.

El ministro de Relaciones Exteriores del Irán, Sadegh Ghotbzaheh dijo hoy que las fuerzas soviéticas en Afganistán están a 19 kilómetros de la frontera iraní y este anuncio del Pentágono parece ser una velada advertencia a Moscú de que no invada Irán o Pakistán.

Estados Unidos tiene una base en la isla Diego García, en el Océano indico, pero allí no pueden operar los B-52, debido a que las pistas son de reducidas dimensiones.

El secretario de Defensa, Harold Brown, dijo la semana pasada a su retorno de China que "sería muy, muy grave" si las fuerzas soviéticas entrasen en Irán o en Pakistán.

En recientes semanas Estados Unidos ha estado realizando misiones de entrenamiento desde Egipto con aviones EC-3, un Boeing 707 especialmente modificado, que puede servir de puesto de comando volante.

Una amnistía general para los extranjeros que viven en Estados Unidos pidióse

NUEVA YORK, 21 (UPI). — Un dirigente sindical pidió hoy ante una comisión federal que se conceda una "amnistía general" a los extranjeros que viven en Estados Unidos sin tener su documentación en regla.

Jay Mazur, vicepresidente del Sindicato de Trajadores de la Industria de Ropa de Dama, dijo que el gobierno federal debía controlar estrictamente a los inmigrantes para impedir que entren al país más trabajadores sin documentacion, pero agregó que debería permitirse a los que ya viven aquí quedarse permanentemente.

Mazur hizo estas declaraciones en una audiencia de la comisión sobre inmigración y refugiados, que realiza esta semana una reunión para tratar el problema de los extranjeros sin documentación.

Mientras los empleados puedan seguir contratando a extranjeros sin documentación, dijo, sus trabajadores no podrán pedirles un salario mínimo y bajarán las pagas en toda la industria del vestido.

Un grupo de mujeres, expresó, vino a quejarse al sindicato cuando los cheques con que les pagaron sus salarios no les fueron cancelados por falta de fondos.

Las mujeres, que eran todas extranjeras sin documentación estaban ganando 15 dólares por día y trabajaban desde las siete de la mañana hasta las 11 de la noche.

Pero cuando el sindicato llamó al empleador, éste dijo que le pagaría a las mujeres solamente cuando éstas le mostraran sus documentos para probar que esteban legalmente en el país.

"Pero él sabía que eran trabajadoras sin documentación cuando las contrató", dijo Mazur.

Breves nacionales

NUEVOS SERVICIOS DE ENTel

BUENOS AIRES, 21 (Télam). — La Empresa Nacional de Telecomunicaciones habilitó nuevos servicios semipúblicos de larga distancia en diversas localidades de las provincias de Buenos Aires, Córdoba, Santa Fe, Formosa y Chaco, continuando así con su plan de expansión hacia el interior del país.

En la provincia de Buenos Aires, los servicios funcionarán en las localidades de Berdier, Quenuma, Alejandra, Santairene, Carlos Spegazzini, Sansinena, La Luisa y Palemon Huergo; en Formosa, en la localidad de Tres Lagunas; en Santa Fe, en Pueblo Muñoz, las Banderitas y Colonia Teresa; en la provincia de Córdoba, en La Puerta y finalmente en El Chaco, en la localidad de Presidente Roca.

PATRULLERO DE LA ARMADA A PARANA

ROSARIO, 21 (Télam). — El patrullero "Murature" de la Armada Nacional partió hoy desde esta ciudad, donde estuvo anclado desde el viernes último, con destino a Paraná, próxima escala de su viaje de instrucción.

La nave de guerra comandada por el capitán de corbeta Roberto Varela, lleva a bordo a 60 cadetes de la Escuela Naval Militar.

LA FECHA PATRIA DE UCRANIA

BUENOS AIRES, 21 (Télam). — La colectividad ucrania en la Argentina, recordará mañana con un acto a realizarse en la plaza San Martín, un nuevo aniversario de la proclamación de la independencia y soberanía de Ucrania, hechos ocurridos el 22 de enero de 1918 y 1919, respectivamente.

La ceremonia se realizará a las 11 junto al monumento que perpetúa la figura del libertador General San Martín, en la plaza homónima, y contará con la asistencia de invitados especiales y representantes de diversas colectividades residentes en nuestro país.

EMERGENCIA AGROPECUARIA EN SALTA

SALTA, 21 (Télam). — Mediante decreto dado a conocer hoy han sido declaradas zona de emergencia agropecuaria las áreas de los departamentos de San Martín y Orán, cuyos cultivos de banano resultaron afectados por el tornado del 5 de octubre pasado.

La medida oficial, con una duración de seis meses, está basada en un pedido formulado por la Asociación de Productores de Frutas y Hortalizas de Salta y entró a regir a partir del primero de diciembre de 1979.

GIRA DE UN JEFE DE GENDARMERIA

RIO GALLEGOS, 21 (Télam). — Se encuentra en la zona de Perito Moreno el comandante de la Décimo Sexta Agrupación Santa Cruz de Gendarmería Nacional, comandante mayor Ernesto Hanse Larramendi.

Su presencia en esa localidad del noroeste santacruceño tiene por objeto, el culminar con la visita a todos los elementos de despliegue dentro de jurisdicción, que en términos generales abarcan un área de 142.000 kilómetros.

Una vez visitado el Escuadrón 39 "Perito Moreno", el comandante Hanse Larramendi tomará contacto con las autoridades de esa localidad para coordinar tareas que el personal de Gendarmería y el medio civil, realizarán en forma conjunta en apoyo de los sectores más necesitados de esa región.

PLAGA EN LOS ARROZALES

CORRIENTES, 21 (Télam). — La estación experimental agropecuaria Corrientes, del Instituto Nacional de Tecnología Agropecuaria (INTA), descubrió la presencia del "gusano del estuche" (científicamente Nymphula SSP"), en plantas provenientes de la "Arrocera Argentina", con cultivos en la localidad de Riachuelo.

El ataque de esta plaga (oruga de aproximadamente un centímetro de largo), según los entendidos, viene perjudicando las plantaciones arroceras de Australia, India, Malasia, Pakistán y Filipinas.

El Salvador

(Viene de la 1ra. Pág.)

zona franca internacional de "San Bartolo", cercana al aeropuerto internacional que sirve a San Salvador.

Entretanto, una bomba de alto poder explosivo destruyó hoy la sede de la organización izquierdista salvadoreña Bloque Revolucionario (BRP), así como los ventanales de las casas vecinas, incluyendo las de un colegio religioso.

En esta capital se considera que la bomba pudo haber sido colocada por elementos de la organización ultraderechista "Unión Guerra Blanca" como represalia por las actividades del BRP y del lamado "Frente Unido", al que pertenecen también los grupos izquieristas "Ligas Populares 28 de Febrero" (P-28) y "Frente de Acción Popular Unificado" (FAPU).

Sumada a los hechos de hoy, ayer se realizó una toma masiva de iglesias por miembros de las LP-28, en todo el territorio salvadoreño. Sólo en la capital hay siete templos ocupados.

Compre hoy sus felices vacaciones

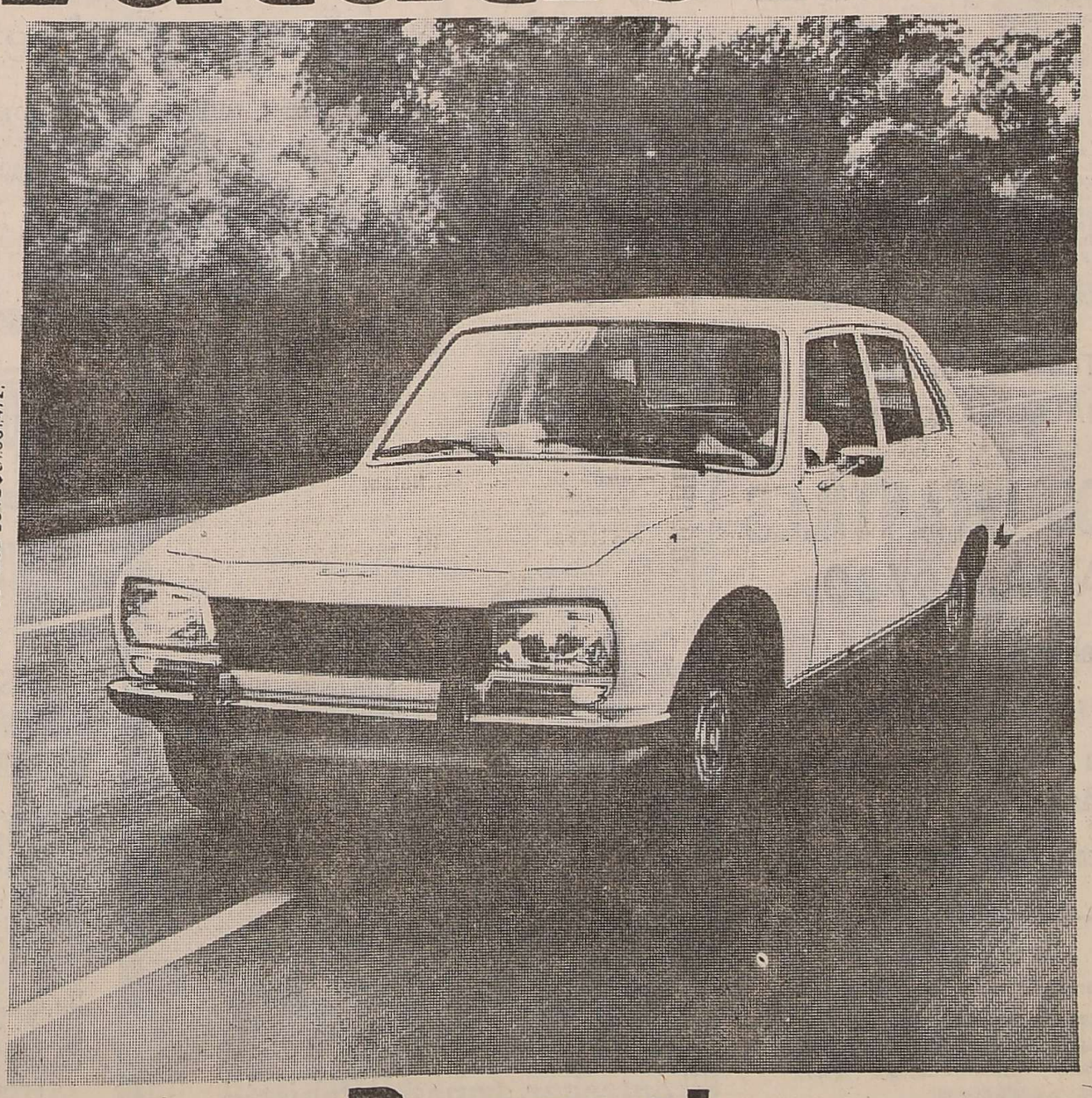

Las vacaciones son el merecido descanso de todo un año de trabajo.

Para que sean todavía más felices, disfrútelas en un Peugeot 0 Km.

Su Concesionario se encargará de que comprarlo sea para Ud. tan descansado, como las mismas vacaciones.

PRECIO SUGERIDO AL 31-12-79 IVA E IMP. LEY 21.930 INCLUIDOS 'MOD 504 E $ 311.061.472.

PEUGEOT

Peugeot
Vacaciones 0 Km.

Breves del exterior

PARA DETENER LA VEJEZ

LIMA, 21 (Télam-EFE). — Comer carne de víbora, la temible serpiente venenosa, puede ser un medio efectivo para retardar la llegada de la vejez, se reveló en la capital peruana. Así lo afirmaron octogenarios de la localidad de Echarte, en el sureste peruano, que trabajan con la vitalidad de jóvenes y como si los años no pasaran para ellos.

Los ancianos-jóvenes confesaron que su secreto para detener la vejez y evitar achaques radica de una víbora venenosa llamada "Chimuco" en dicha región.

La carne de ese reptil, según su teoría, debe ser preparada de una manera especial, con el uso de algunas yerbas y mezclada con carnes de gallina, oveja y vaca.

Como se trata de un secreto que los pobladores de Echarte han guardado celosamente por muchas generaciones, los octogenarios son renuentes a entrar en detalles acerca del "eficaz guiso de serpiente"

MANZANAS: PROBLEMAS CON SU EXPORTACION

SANTIAGO DE CHILE, 21. (Télam-AFP). — Los exportadores chilenos de manzanas, al igual que sus colegas de la Argentina, Australia, Nueva Zelanda y Sudáfrica, tendrán dificultades para vender este año sus producciones en el Mercado Común Europeo, se advirtió hoy en Santiago.

El funcionario Ricardo Michaelis, miembro del organismo estatal que incentiva el comercio exterior de Chile, dijo que la buena cosecha en los países europeos provocó la acumulación de un stock de 2.121.000 toneladas de manzanas, lo que limita el mercado para la fruta proveniente de otras partes del mundo.

REUNIOSE CONSEJO NACIONAL DE CROACIA

LONDRES, 21. (Télam-EFE). — Para establecer un programa de actuación en la eventualidad de la muerte del mariscal Tito, se reunió en Londres el Consejo Nacional de Croacia, movimiento nacionalista yugoslavo opuesto al régimen de Belgrado.

J. Kuzan, portavoz del Consejo, dijo que: "Concentraremos nuestra acción en el terreno político, y rechazando la acción violenta o la práctica del terrorismo".

TRADICIONAL DONACION AL PAPA

CIUDAD DEL VATICANO, 21. (Télam-Ansa). — Juan Pablo II recibió hoy la tradicional donación de corderos que servirán para suministrar la lana para confeccionar los sagrados palios, las blancas estolas adornadas con cruces negras, símbolos de una particular relación con Roma, que serán después donadas por el Papa a los patriarcas y a los obispos metropolitanos.

La donación tiene lugar desde hace muchos siglos con motivo de la fiesta de Santa Inés.

Otorgan a Borges el premio literario Miguel de Cervantes

MADRID, 21 (UPI) — El ministerio de Cultura concedió hoy su premio literario Miguel de Cervantes, considerado el "premio Nobel de la Literatura Castellana" al escritor argentino Jorge Luis Borges y al poeta español Gerardo Diego.

El ministerio informó también que el premio de cinco millones de pesetas (76.000 dólares) sería duplicado debido a mérito igual de ambos ganadores, y que en el futuro se lo elevará a diez millones de pesetas (152.000 dólares).

El jurado que concedió el premio fue presidido por el historiador Ricardo de la Cierve, el nuevo y discutido ministro de Cultura de España.

Integraron el cuerpo Manuel de Predo y Colón de Carvajal presidente del Instituto de Cooperación Ibero - Americana y Arturo Agüero Chaves, secretario de la academia de la lengua española de Costa Rica.

TAC
FINANCIA SUS PASAJES DE LARGA DISTANCIA
INDIVIDUALES Y GRUPOS
OPERACIONES INMEDIATAS
COMODOS PLAZOS
INFORMES EN TERMINAL DE OMNIBUS MENDOZA
BOLETERIAS Nº 46 — 47 y 48
Telef. 249.550 — 259.333

Gran cantidad de público despidió en la mañana de ayer, como ilustra el grabado, los restos del actor Claudio Levrino en el cementerio de la Chacarita. (Radiofoto de Noticias Argentinas).

Una multitud acompañó los restos de Claudio Levrino

Escenas de consternación en la Chacarita

BUENOS AIRES 21 (NA). — Fueron inhumados hoy, entre la congoja y el desorden producidos por casi seis mil personas, los restos del actor Claudio Levrino, fallecido en la madrugada del domingo luego de 48 horas de agonía tras haberse disparado accidentalmente un balazo en la cabeza.

Los restos del actor fueron depositados este mediodía en un nicho del panteón de la Asociación Argentina de Actores en el cementerio de la Chacarita, mientras casi un centenar de efectivos policiales trataba de contener a una enfervorizada multitud que pugnó por dar su último adios a Levrino.

Levrino, que había alcanzado la fama con el teleteatro "Un mundo de 20 asientos", se hirió accidentalmente con un revólver calibre 22 la madrugada del viernes pasado en Mar del Plata y el domingo, tras casi 48 horas de agonía, dejó de existir por un paro cardíaco.

Casado con la actriz Cristina del Valle y padre de dos hijos, sus restos fueron trasladados ayer en la mañana a Buenos Aires y velados en la casa mortuoria ubicada en la avenida Córdoba 5688, casi esquina Bonpland, desde donde hoy, a las 10, fueron llevados hasta el cementerio de la Chacarita.

Más de dos mil personas se congregaron en la casa mortuoria y siguieron el cortejo fúnebre, en medio de llantos, sollozos y expresiones de dolor por la trágica desaparición del actor, durante su recorrido, a paso de hombre, por la avenida Córdoba, Carranza, Dorrego y Rodney hasta llegar a la necrópolis.

Casi un centenar de efectivos policiales, 9 patrulleros y dos carros de asalto rodearon el vehículo con el féretro, pero fueron vanos sus esfuerzos para contener a la multitud, mientras que al paso del cortejo fúnebre eran arrojadas flores desde los edificios altos.

El cortejo fúnebre demoró una hora en recorrer las 20 cuadras desde la casa mortuoria hasta el cementerio y durante su desplazamiento se pudo constatar la presencia de admiradores del artista que llegaron desde puntos tan distantes del país, como Corrientes, Entre Ríos, Chaco y Formosa.

Detrás del vehículo con el féretro, se ubicaron en otro rodado Cristina del Valle, la madre y un hermano de Levrino, mientras que más atrás se allnearon cinco coches de la línea 60, entre ellos el interno número 86 en el que el actor filmó escenas del teleteatro "Un mundo de 20 asientos".

En otros vehículos que escoltaron al féretro viajaban compañeros de labor de Levrino, como Bárbara Mujica, Alejandra Da Passano, las mellizas Liliana y Noemí Serantes, Santiago Bal, Jorge Barreiro, Beba Bidart, Martha Albertini, Rodolfo Deban, Gabriela Gilli, Catalina Speroni y otros.

Cuando el féretro llegó al cementerio de la Chacarita, cerca de seis mil personas se habían congregado en el lugar, produciéndose corridas, desórdenes y desmayos de muchas jovencitas que lloraban estrepitosamente por la desaparición de quien era uno de sus ídolos.

Ese desorden impidió que Cristina del Valle y otros allegados a Levrino arribasen al panteón de Actores y demoró en casi media hora que el capellán mayor de la necrópolis, presbítero Luis Cuadra, rezase un responso por el eterno descanso del alma del actor.

El director artístico del Canal 9 de Televisión, Pedro Escudero, y el presidente de la Asociación Argentina de Actores, Luis Brandoni, destacaron la personalidad de Levrino y señalaron que en su corta trayectoria como actor supo granjearse la simpatía del público y a amistad de sus compañeros.

El féretro conteniendo los restos del actor trágicamente desaparecido fue depositado junto al nicho que contiene los despojos de Fernando Ochoa, mientras que Cristina del Valle y los familiares directos de Levrino fueron impedidos por la multitud de llegar hasta el lugar.

Pasado el mediodía, efectivos policiales y médicos municipales continuaban auxiliando a muchas mujeres que habían sufrido desmayos o crisis nerviosas, en tanto otras admiradoras de Levrino intentaban llegar hasta el panteón de Actores para testimoniar con flores su dolor.

Nuevo embajador argentino llegó ayer a España

MADRID, 21 (Télam-EFE). — Acaba de llegar y próximamente presentará cartas credenciales al rey Juan Carlos Primero, el nuevo embajador extraordinario y plenipotenciario de la República Argentina en España, doctor Jorge Washington Ferreira.

En su juventud incursionó en el campo del periodismo ya que desde 1946 a 1958 fue subdirector del "Diario" de Paraná.

Un pronunciamiento sobre salarios emitiría la CUTA

BUENOS AIRES, 21 (NA). — La Conducción Unica de los Trabajadores Argentinos (CUTA) realizará mañana su segunda reunión del año, y posiblemente emita un pronunciamiento sobre la cuestión salarial.

La reunión se llevará a cabo a partir de las 16 en la sede del gremio cervecero, y los sindicalistas abordarán también, seguramente, la situación interna del nucleamiento, en el que parecen haber surgido algunos disensos.

Estos derivarían, especialmente, del cambio de estrategia que propugnan algunos dirigentes, que propiciarían dejar de lado los lineamientos del "programa de acción" elaborado en oposición a la nueva ley.

En cambio, sugerirían una adaptación a la ley sindical "para preservar las estructuras gremiales" para tiempos más propicios.

Posiblemente tras la reunión de mañana se sepa si esa posición halla consenso entre los dirigentes de la CUTA, ya que en la reunión anterior en la que se difundió públicamente aquella, estuvieron ausentes los dirigentes del movimiento sindical peronista.

En lo que se refiere a los grandes gremios intervenidos, los procedimientos previos a la normalización no son uniformes.

En la Unión Obrera Metalúrgica el interventor designó una comisión asesora, que se está entrevistando con dirigentes de las distintas zonas.

La primera de esas reuniones fue protagonizada por la comisión asesora, que es coordinada por Mario Barrientos (San Martín), y los secretarios generales del Gran Buenos Aires, Capital Federal y centro de la provincia.

En ese encuentro, según trascendió, se resolvió ratificar la actual estructura de la UOM, y recurrir ante los estrados judiciales en caso de que la solicitud respectiva sea denegada.

El interventor en la Asociación Obrera Textil, por su parte, designó también una comisión asesora pero no integrada por sindicalistas sino por cuatro letrados y un funcionario de la intervención.

El funcionario militar y sus asesores escucharán el 8 de febrero próximo la opinión que la dirigencia textil tiene sobre la forma en que la organización debe adecuarse a la nueva ley.

En cuanto al tema salarial, los dirigentes de la CUTA ya anticiparon su opinión crítica hacia el nuevo aumento salarial por planillas dispuesto por el gobierno.

Uno de los argumentos es que con la mejora, algunas categorías de determinados gremios no alcanzan al nivel del sueldo vital mínimo, que fue establecido en 250.000 pesos desde el 1º del corriente.

Sin embargo, en fuentes seguras se supo que la mejora por planillas beneficia especialmente a determinados gremios, como el mercantil, por caso, que percibirá mejoras de hasta el 45 por ciento.

También algunas categorías de la actividad de la construcción tendrán aumentos de hasta el 50 por ciento, y los trabajadores rurales son otros de los que recibirán mejoras que duplicarán el nivel promedio del aumento, que es del 15 por ciento.

Estudiarían un pedido de excarcelación de Pairetti

El juez actuante dispuso nuevas detenciones

BUENOS AIRES, 21 (NA). — El juez de Instrucción Lucio César Somoza que interviene en la investigación por la falsificación de credenciales en el Autódromo Municipal, dispuso hoy nuevas detenciones de presuntos involucrados en el caso al tiempo que tenía a estudio un pedido de excarcelación solicitado por el ex corredor de automovilismo Carlos Alberto Pairetti, según se supo en fuentes judiciales.

Los pedidos de captura del magistrado implicarían entre otras personas, a una figura del ambiente automovilístico en tanto se consideraba si otras seis personas vinculadas a dos imprentas que confeccionan las credenciales apócrifas debían prestar declaración como imputados o simples testimoniantes.

La jornada judicial relacionada con este proceso comenzó a los 8 cuando Somoza, y el secretario de la causa Norberto Cuesta comenzaron a tomar declaraciones a personas vinculadas al Automóvil Club Argentino y a una de las imprentas".

Alrededor del mediodía Pairetti, que está detenido e incomunicado desde el viernes en la alcaidía del palacio de Justicia, fue nuevamente indagado por Somoza, oportunidad en que el procesado habría pedido su excarcelación.

A partir de ese momento el magistrado dispondrá de 24 horas para dictar una resolución en ese sentido, y podría prosperar el pedido en favor de Pairetti, en caso que así lo permita la calificación de los delitos en juego.

Alrededor de las 13, Somoza realizó personalmente con varios policías una serie de procedimientos que —según versiones— resultaron sumamente exitosos para el "armado" del proceso en forma coherente y sin "lagunas".

Entre las resoluciones adoptadas por el magistrado esta tarde trascendió que habría dispuesto la libertad de los últimos dos detenidos, del primitivo grupo de 13 personas que fueron aprehendidas por la policía, el día del Gran Premio, por tener credenciales de prensa falsificadas.

Uno de los detenidos fue dejado en libertad por falta de méritos al comprobarse su falta de dolo en el uso de la tarjeta, en tanto el otro fue excarcelado sin perjuicio de la prosecución de la causa, porque tenía conocimiento del origen ilícito de la credencial.

Durante el domingo pasado, el juez Somoza y el secretario Cuesta durante 11 horas analizaron la causa, y chequearon el movimiento y utilización de las tarjetas falsificadas, según la numeración, tras lo cual se habría llegado a "comprobaciones" que constituirían un verdadero rompecabezas para la investigación.

Un versión indicó que hoy con un esquema de trabajo previo se obtuvieron importantes logros que mañana podían permitir afirmar que el caso está esclarecido en sus detalles más mínimos.

En el juzgado se tendría conocimiento cabal de todos los pasos previos y posteriores a la falsificación de credenciales y formas de distribución con la consiguiente responsabilidad penal de los distintos implicados.

Una fuente judicial afirmó que el caso podría haber sido tipificado como "falsificación de documento en concurso ideal con estafa", para lo cual se había considerado la existencia de un delito continuado y no una reiteración de hechos.

Por último se supo que las próximas 24 horas se consideraban claves para la resolución de otra serie de medidas de fondo.

Gandhi: no es beneficiosa la decisión de la Unión de entregar armas a Pakistán

BONN, 21 (UPI). — La primera ministra de la India, Indira Gandhi, dijo en una entrevista dada a conocer hoy que las decisiones estadounidenses de entregar armas y enviar ayuda a Pakistán "no son exactamente beneficiosas", y predijo que provocarán un incremento de la presencia soviética en Asia, amenazando por lo tanto la paz de la región.

A pesar de su escepticismo acerca de la ayuda estadounidense a Pakistán, la primera ministra reiteró su convencimiento de que las tropas soviéticas deberían retirarse de Afganistán.

"Ya hemos declarado públicamente que las tropas soviéticas deberían dejar Afganistán", le dijo la señora Gandhi a la revista alemana "Stern" en una entrevista que saldrá publicada el jueves próximo. "Pero esperamos igualmente que Estados Unidos no haga nada que pueda incrementar las presiones", agregó.

Reiteraron críticas contra Martínez de Hoz a raíz del impuesto al papel prensa

CORDOBA, 21 (NA). — El matutino local "La Voz del Interior" pronosticó hoy, en su editorial, que el "desgraciado escándalo de Papel Prensa S.A. será tema de investigación parlamentaria" cuando el pueblo recobre "su derecho de legislar por medio de sus representantes".

El cotidiano elaboró su nota editorial sobre las respuestas que el ministro de Economía, José Martínez de Hoz, formuló recientemente en Rosario a algunos cuestionamientos sobre el contrato de la empresa "Papel Prensa S.A.", oportunidad en la que dijo que había sido firmado (ese contrato) "por un gobierno anterior".

La nota editorial se titula "Y ahora la doctrina Martínez de Hoz", y expresa que "desde la semana anterior los argentinos disponemos de una nueva doctrina para cohonestar las aberraciones jurídicas, éticas y morales que perpetre un determinado gobierno, las que según sus principios crean derechos adquiridos imposibles de ser modificados por las administraciones que lo sucedan".

"La doctrina —prosigue el diario— debe llevar el nombre de su autor ciertamente, Martínez de Hoz, no tanto por razón de orgullo, sino como reconocimiento de su paternidad del absurdo".

Continúa el comentario editorial que "de acuerdo con la doctrina Martínez de Hoz, ningún gobierno puede revisar o modificar los hechos producidos por una administración anterior, puesto que han generado derechos adquiridos y como tales deben ser celosamente respetados, no importa que se trate de evidentes injusticias, de clamorosas negociaciones, de excesos en los derechos y deberes inherentes al desempeño de la función pública. Basta la circunstancia de que sean producto de una gestión de gobierno para merecer el beneficio de la inmutabilidad".

En otro tramo el editorial expresa que "si se deja a un lado por un momento el gratuito agravio que el ministro ha inferido a la opinión pública nacional, creyéndola sumida en una oscura minusvalía mental, es posible constatar una vez más que el doctor Martínez de Hoz y su equipo se mueven en un tembladeral de contradicciones que en un gobierno constitucionalmente elegido habría determinado una serie incesante de interpelaciones en el Congreso".

"El titular de la cartera de Economía —continúa "La Voz del Interior"— puede seguir disfrutando aún de su estilo prepotente y por completo despreocupado de las reacciones de la comunidad nacional puesto que el pueblo tiene precariamente vedado su derecho de legislar por medio de sus representantes, pero hay más de una razón para afirmar que tan pronto lo recobre, el desgraciado escándalo de Papel Prensa S.A. será tema de investigaciones parlamentarias".

El diario recuerda luego el caso del contrato Aluar, que no obstante ser producto de la gestión de un gobierno anterior, fue investigado y revisado por las autoridades que asumieron el 24 de marzo, y se pregunta a continuación en qué instancia se equivocan las Fuerzas Armadas, si lo hacen cuando investigan el escándalo Aluar o cuando se las hace cohonestar de alguna manera el escándalo de Papel Prensa.

Finalmente señala el diario que "la doctrina Martínez de Hoz podría ser considerada como una de las más espectaculares contribuciones a la antología del disloque nacional, no constituyera la desa... expresión de una irra... arrogancia puesta al ser... una injusticia".

LICITACIONES

BODEGAS Y VIÑEDOS GIOL E.E.I.C.

LICITACION

Licitación Pública Nº 006/79.-M.

Suspensión Fecha de Apertura

Se comunica a los Señores interesados en la Licitación Pública de referencia, que trata la Perforación de un Pozo Surgente de nuestra Sucursal de Santiago del Estero, cuya apertura estaba prevista para el día 23 de Enero de 1980 a las 11 hs., ha sido suspendida hasta nuevo aviso. La nueva fecha de apertura será comunicada oportunamente por este mismo medio.

LA EMPRESA

22|1|F|69271|22|1

GOBIERNO DE MENDOZA
Obra Social de Empleados Públicos

LICITACION PUBLICA

Llámase a LICITACION PUBLICA para el día 15 de Febrero de 1980, a las 9 horas, para provisión de SILLAS DE POLIPROPILENO diversos tipos con destinos al Sanatorio A. Fleming.

Lista detalle y Pliego de Condiciones, en División Adquisiciones y Suministros - Perú 1258 - Ciudad.

22|1|F|69226|22

MUNICIPALIDAD DE SAN RAFAEL

LICITACIONES PUBLICAS

EXPEDIENTE Nº 10. 22-M-79

Objeto: ADQUISICION MATERIALES DE CONSTRUCCION, ELECTRICIDAD, CERRAJERIA, VIDRIOS, PINTURAS, Etc. CON DESTINO A NUEVAS DELEGACIONES MUNICIPALES.
APERTURA: 5 de Febrero de 1980, a las 9 horas.

EXPEDIENTE Nº 109 - O - 80

Objeto: CONTRATAR LA PROVISION DE 13.000 METROS CUBICOS DE MATERIAL PETREO DE GRANULOMETRIAS VARIAS.
APERTURA: 6 de Febrero de 1980, a las 10 horas.
PRECIO DE LA CARPETA: $ 30.000.

EXPEDIENTE Nº 262 - J - 80

Objeto: ADQUISICION DE UNA MAQUINA EXCAVADORA O CARGADORA.
APERTURA: 6 de Febrero de 1980, a las 11 horas.
VALOR DE LA CARPETA: $ 30.000.

EXPEDIENTE Nº 341 - S - 80

Objeto: CONTRATAR LA ADQUISICION DE MATERIALES VARIOS CON DESTINO A LA CONSTRUCCION DEL TEATRO GRIEGO DEL PARQUE H. YRIGOYEN DE ESTA CIUDAD Y PREPARACION DE LA FIESTA DE LA VENDIMIA DEL DEPARTAMENTO.
APERTURA: 4 de Febrero de 1980, a las 10 horas.
Las carpetas conteniendo los Pliegos de Condiciones pueden ser retiradas en OFICINA DE COMPRAS Y SUMINISTROS en horario de oficina y en días hábiles.

22|1|F|69256|22

ISSB INSTITUTO DE SERVICIOS SOCIALES BANCARIOS

CAMPAMENTOS INFANTILES

TEMPORADA 79/80

PERIODO: Enero y Febrero.

EDAD: De 8 a 14 años. Niños de ambos sexos

LUGAR: Mar del Plata - Sierra de la Ventana Matheu (Bs. As.)

DURACION: 10 días por cada contingente.

INFORMES E INSCRIPCION
Los afiliados deberán concurrir a la Sucursal del I. S. S. B. más cercana a su domicilio.

MINISTERIO DE BIENESTAR SOCIAL
SECRETARIA DE SEGURIDAD SOCIAL

MBSN
MINISTERIO DE BIENESTAR SOCIAL DE LA NACION

9|1|F|26308|22|1|A

YPF Yacimientos Petrolíferos Fiscales
SOCIEDAD DEL ESTADO
GERENCIA DE MATERIALES

VENTA POR LICITACION

Nº 00-753-2/80.

INSTALACIONES Y MATERIALES DE LA EX-UNIDAD COMBINADA I DE LA DESTILERIA LUJAN DE CUYO (PROVINCIA DE MENDOZA).

COMPUESTA POR: Conjunto alambique Topping con 497 tubos - Tinglado a dos aguas con cabriadas hºperfil "L" (10 x 2 m) - 20 columnas perfil doble "T" (Nº 40) - Chimenea de alambique de 40 m. de alto y 4 m. diámetro base (espesor chapa 9 mm, abulonada) - Torre de burbujeo de 1,82 - 2,28 m. diámetro y 24,82 m. de alto Torre estabilizadora de nafta de 20,12 m. de alto - Torre rectificadora de nafta de 1,06 m x 8,85 m de alto - Torre Stripper de Gas Oil, Kerosene, diesel oil - Torre de Clay y Deshidratadora - Sala de Bombas: conjunto bombas centrífugas - Usina con bombas, cañerías, válvulas, etc. - Acumuladores - Cajón enfriador con tubos de 3" diámetro y mazo latón almitantazgo de 300 tubos - Conjunto 11 enfriadores con tubos de acero, latón y bronce - 140 m. caños de 2" diámetro - 10 Ton. material ferroso - 4.700 m. de caños de 2" diámetro a 10" diámetro - 2.000 m. perfiles varios. - 500 válvulas de 2" a 10" diámetro. - Elementos de stock nuevos: 469 tubos de 6 m. de largo,etc . - Repuestos para bombas National Transit y Worthington, etc.

FECHA DE VENCIMIENTO: 15 de febrero de 1980 - 17 horas.

LUGAR DE EXHIBICION: Destilería Luján de Cuyo - Zona Industrial - Provincia de Mendoza.

RETIRO DE PLIEGOS: Oficina Recepción de Sobres - Avda. R. S. Peña 777 - 3º piso - Oficina 319 - Capital Federal o en Depto. Abastecimientos - Div. Disposición Final - Avda. Ramón S. Castillo y calle 9 Bis - Puerto Nuevo - Capital Federal.

RECEPCION DE LAS OFERTAS: Oficina Recepción de Sobres - Avda. R. S. Peña 777 - 3º piso - Oficina 319 - Capital Federal.

NOTA: Los pliegos se entregarán SIN CARGO.

21|1|F|68931|21|1

Frustran contrabando de drogas en Misiones

POSADAS, (Télam). — Gendarmería Nacional logró frustrar dos contrabandos de marihuana que, en pequeña escala, pretendían ingresar al país tres personas, disimulando la carga entre sus ropas y equipaje.

Al respecto, se informó que en el primero de los procedimientos, efectuado en el aeropuerto internacional "Cataratas" fueron detenidos Pedro Hugo Casataro, argentino, de 45 años de edad, y un menor. Otros datos de filiación no se proporcionaron.

En un principio ambos aparentaron sorpresa por el procedimiento de los gendarmes, pero tras ser invitados a pasar a una dependencia interior de la estación aérea, se comprobó que adheridas al cuerpo llevaban varias bolsitas de marihuana, transportando otras en su equipaje.

Tanto Casataro como el menor, este último estadounidense, fueron trasladados a la sección "Iguazú" de la Gendarmería Nacional, y puestos a disposición del juez federal de Misiones, doctor Magro Pérez.

Otro "correo"

En otro procedimiento también efectuado en el aeropuerto de Iguazú, personal de Gendarmería Nacional interceptó cierta cantidad de drogas que pretendía transportar a Buenos Aires Gerardo Gabriel González, con domicilio en aquella metrópoli.

Algunos pasajeros que lo acompañaban, y otros que circunstancialmente se encontraban en el recinto, expresaron su descontento y desaprobación por la detención, por lo cual se practicó allí mismo un rápido examen a González entre cuyas ropas y adheridas al cuerpo con cinta adhesiva se encontraron varias bolsitas con picadura de marihuana.

Conducido a una dependencia del aeropuerto, el sujeto confesó su responsabilidad permitiendo también se revisara el equipaje.

El magistrado interviniente ha decretado el secreto sumarial, por lo que se desconocen otros detalles de estos contrabandos.

Importa consignar que Misiones, por su particular disposición geográfica internacional, es punto de paso de parte de las drogas que se introducen al país, especialmente la conocida como marihuana de la cual existen cultivos en localidades cercanas a Puerto Stroessner y Pedro Juan Caballero, ambas en la vecina República del Paraguay.

En La Plata

LA PLATA, (Télam). — Dos traficantes de drogas en cuyo poder se incautaron varios kilos de marihuana, fueron detenidos por personal de la Brigada de Investigaciones con asiento en esta ciudad.

Trasladados a dependencias policiales fueron identificados como Edgardo Justo Badaracco, agrentino, de 21 años, y Domingo Mette, de la misma nacionalidad, de 27.

El primero de ellos, fue aprehendido en circunstancias en que conducía un camión marca Ford en cuyo interior la policía halló unos 150 gramos de la droga. Interrogado, Badaracco confesó que se la había proporcionado el tal Mette, de profesión mecánico, quien en un reciente viaje a Paraguay había adquirido e ingresado a nuestro país en su automóvil particular, seis kilos de marihuana, que posteriormente fraccionaría y comercializaría entre adictos.

Dejó de existir un joven cuando estaba bañándose

SAN RAFAEL. — El domingo, en horas de la tarde, perdió la vida en el Dique Valle Grande, el joven Oscar Ibáñez, de 21 años de edad, en circunstancias en que se estaba bañando. Al parecer la desafortunada víctima habría sufrido alguna indisposición por lo que desapareció de la superficie, falleciendo por asfixia por inmersión. Personas que se encontraban a su lado, lograron rescatar el cadáver, que fue remitido a la morgue a los efectos legales.

Menores heridas al golpearse

Dos pequeñas resultaron con serias lesiones al golpearse cuando se encontraban bañándose.

Uno de los accidentes ocurrió en el distrito Rodeo de la Cruz, cuando la menor Vanesa Aldana Casado, de 3 años de edad, se bañaba en un pileta de cemento ubicada en el interior de su vivienda del barrio Escorihuela.

La pequeña perdió pie y golpeó su cabeza contra uno de los costados de la pileta, que le provocó traumatismo de cráneo, por lo que debió quedar internada en el hospital Emilio Civit.

En San Carlos

En el hospital Carlos Ponce, de Tunuyán, fue asistida una niña que sufrió lesiones al caer a una pileta y posteriormente, fue derivada al Sanatorio Regional de Luján de Cuyo.

La pequeña Elena Evangelina Araguna, de 9 años de edad cayó a una pileta cuando se hallaba jugando en su domicilio ubicado en el barrio Eugenio Bustos, II, de San Carlos, la caída le provocó fractura en brazo derecho.

La seccional 18ª de San Carlos labra las actuaciones correspondientes.

Una persona se extravió en zona de una represa

Cuando se encontraba en compañía de otras personas en las inmediaciones del dique El Carrizal, un hombre se extravió al salir a caminar, en la tarde del domingo.

Recién alrededor de las 20 del lunes, fue encontrado José Alfredo Moyano, de 47 años, domiciliado en Dorrego 1018, de Guaymallén, por una dotación de la Dirección Bomberos que realizó la búsqueda por las zonas aledañas a la represa.

Moyano fue hallado, sin heridas y en perfecto estado de salud, en el club de pesca "Rivadavia" ubicado en las inmediaciones del dique El Carrizal.

Al parecer y según las primeras informaciones, Moyano salió a caminar y se extravió en la zona hasta que llegó al club de pesca en donde fue encontrado por los efectivos policiales que se movilizaron en su búsqueda.

Tres víctimas en distintas circunstancias

LA PLATA, 21 (Télam). — Una mujer perdió la vida al ser arrollada por un camión, en la intersección de las calles 14 y 53 de esta ciudad.

La víctima fue identificada como Josefa Galazzo viuda de Fibardi, de 72 años, quien al pretender cruzar la calzada, fue embestida por una Pick-Up conducida por Carlos Gustavo Guanzatti. Sufrió heridas graves que determinaron su deceso cuando era conducida a un establecimiento asistencial.

Menor ahogado

LA PLATA, 21 (Télam). — Personal de la policía bonaerense, rescató del arroyo Sarandí, jurisdicción de San Isidro, el cadáver de un menor que había perecido por asfixia por inmersión.

La policía halló entre las ropas del extinto, un documento a nombre de Juan Cipriano, de 15 años de edad.

Un muerto y un herido

LA PLATA, 21 (Télam). — Un hombre perdió la vida y una joven resultó con heridas de pronóstico reservado, al chocar la motocicleta en que viajaban con una camioneta, en la localidad Don Torcuato.

Se trata de Rubén Arias, de 18 años, a quien acompañaba Mónica Graciela Kelner de 15 años. Cuando se desplazaban en moto y al llegar a la intersección con el camino que conduce a la localidad San Fernando, fue arrollada por una camioneta a cargo de Segundo Pérez, de 55 años.

De resultas del accidente, falleció en forma instantánea Arias mientras que su acompañante fue internada en grave estado en un establecimiento asistencial de la zona.

Se produjeron incendios en 2 barcos y un bosque

BUENOS AIRES, 21. — Un incendio de proporciones se declaró esta noche en un buque amarrado en el puerto metropolitano sin ocasionar víctimas aunque sí considerables daños en la sala de máquinas del navío.

Mientras tanto, efectivos de la Prefectura Naval continuaban por cuarto día consecutivo combatiendo el fuego originado el jueves pasado en las bodegas de un carguero próximo a zarpar, también surto en el puerto local. Ambos buques son de bandera argentina.

Hoy, a las 19, una densa columna de humo que partió desde el buque "Río Quinto", de la empresa Líneas Marítimas Argentinas (ELMA), amarrado en el dique 3, provocó alarma en la zona.

Una dotación de 12 hombres de la División Averías e Incendios de la Prefectura atacó el fuego con una línea de alta presión y tras dos horas de labor logró dominar las llamas, que se habían originado en la sala de máquinas.

El incendio se produjo, presumiblemente por un corto circuito en la sala de máquinas, provocando daños de consideración en el navío que estaba fuera de servicio y a la espera de ser desarmado, informó la Prefectura.

En tanto, efectivos de ese organismo proseguían esta noche combatiendo el incendio originado el jueves último en las bodegas del buque carguero "Corrientes II", también de ELMA, que se encontraba listo para zarpar.

El carguero tiene en sus bodegas automotores y varias toneladas de algodón, lo que dificulta la labor de extinción del siniestro ante la aparición de nuevos focos, se informó esta noche.

Fuego en un bosque

BAHIA BLANCA. 21 (Télam) — Bomberos de la ciudad de Coronel Pringles se sumaron a los de Sierra de la Ventana y a la policía, para combatir el incendio que se declaró en una zona arbolada cercana a Villa Ventana.

El oficial principal Roberto Contreras, de la policía provincial, a cargo del operativo de extinción, declaró que no peligran las viviendas de la localidad serrana de Villa Ventana, agregando que, de no variar las condiciones climáticas el siniestro será extinguido en las próximas horas.

Las radios locales llamaron a la tranquilidad, ya que son numerosos los turistas que pasan sus vacaciones en Sierra de la Ventana y en Villa Ventana.

Advirtieron que no será necesario recurrir a los bomberos de Bahía Blanca, ya que los efectivos que están luchando contra el fuego, han logrado circunscribirlo.

Trabajaron en el lugar efectivos de Villa Ventana, Sierra de la Ventana y Tornquist, sumándose los de Coronel Pringles.

Murió al caerse de un tractor

CORDOBA. (Télam). — Un hombre murió como consecuencias de las heridas recibidas al caer desde la cabina de un tractor, golpeando su cuerpo contra el guardabarros del vehículo, en las próximidades de la ciudad de Río Cuarto.

La víctima fue identificada como José Hugo Díaz, quien conducía el tractor y viajaba junto a Carlos Manrile y Erasmo Acosta, investigándose las causas que determinaron el accidente.

Falleció otra de las víctimas del glaciar Moreno

RIO GALLEGOS. (Télam). — En la madrugada falleció otra de las víctimas del accidente ocurrido en El Calafate el lunes pasado, cuando una enorme pared de hielo cayó sobre un grupo de turistas que se encontraban al pie del ventisquero Perito Moreno, dejando como saldo dos personas muertas y varias heridas.

La señora Gladys Mendizábal de Vabaglio, que se hallaba internada en el hospital distrital de Río Gallegos, con complicación de fractura de peroné, dejó de existir al producírsele trombosis de grasa en la sangre.

Tres accidentes causan un muerto y varios heridos

Distintos accidentes viales motivados por diversas circunstancias, ocasionaron un muerto y dos heridos de consideración.

El caso fatal, se produjo cuando un automóvil volcó al producirse un desperfecto mecánico, que provocó heridas de gravedad a una menor de cinco años de edad.

Por la ruta de Acceso Sur, circulaba un automóvil Chevrolet, modelo 38, conducido por José Tiber Luján, de 31 años de edad, domiciliado en Carril Costa Canal Hontecaseros y Terrada, de San Martín.

Se desconocen los motivos que ocasionaron la rotura del palier del vehículo, que volcó y provocó a la hija del conductor lesiones que motivaron su deceso cuando era asistida en una clínica del departamento de Luján.

Labra las actuaciones la seccional 11ª, de ese departamento.

Embistió un árbol

Personal de la seccional 12ª de San Martín, investiga las causas que motivaron que Salvador Américo Caramaza perdiera el dominino del volante de un automóvil Renault 4-L, por la ruta 7.

El accidente se produjo en la intersección con calle Martínez y el vehículo, sin control, volcó sobre un costado y luego se estrelló contra un árbol.

Motociclista herido

La colisión registrada entre un automóvil y una motocicleta provocó un herido de gravedad, que debió ser internado.

El choque se produjo en la intersección de Ferrari y Francisco de la Reta, del distrito Pedro Molina, de Guaymallén, entre un automóvil Fiat 128, conducido por Arnuldo Rodríguez, mayor de edad, residente en Barcala 1713, de la misma localidad y una moto marca AJS, guiada por Osvaldo Gómez, domiciliado en San Martín 1628, también de Guaymallén.

Se desconocen las causas que motivaron la colisión que produjo en Gómez "politraumatismos y traumatismo encéfalo - craneano, con pérdida de conocimeinto".

Labra actuaciones la seccional 31ª, de Pedro Molina.

Tres muertos y 4 heridos en dos accidentes viales

CORDOBA, 21 (Télam). — Dos personas murieron y una tercera sufrió heridas graves al ser embestido el vehículo en el que viajaban por un ómnibus que, desde el Brasil, se dirigía a Buenos Aires por la Ruta 7. Previamente, había chocado contra un camión. Los 39 pasajeros del ómnibus resultaron ilesos, al igual que los conductores de los pesados rodados.

La triple colisión, cuyas causas aún se desconocen, sucedió a la altura del kilómetro 574, de la precitada ruta, en las proximidades de la localidad de Vicuña Makenna.

El camión, marca Fiat, chapa Nº 393858, con acoplado, era guiado por Atilio José Morsucci y el ómnibus, de la empresa Pluma, del Brasil era conducido por Armando Gómez Dorocha, brasileño, de 46 años de edad, quien transportaba a 39 pasajeros desde el país vecino hacia Buenos Aires

A raíz del impacto entre le camión y el ómnibus, este último rodado se desplazó hacia el carril opuesto y embistió a un Fiat Multicarga, chapa X-049943, guiado por Carlos Allende, de 69 años, a quien acompañaban Ramón Maldonado, de 13 y Raúl Salustiano Soto, de 25.

Como consecuencia del impacto fallecieron en forma instantánea Maldonado y Soto, en tanto que el conductor del pequeño vehículo sufrió heridas de extrema gravedad, siendo internado en un hospital de la zona. Las tres víctimas se domiciliaban en la ciudad Río Cuarto.

En Tierra del Fuego

USHUAIA, 21 (Télam). — Un niño de cinco años murió y otras tres personas mayores sufrieron heridas de consideración al volcar el automóvil en que viajaban en la ruta Nº 3, a la altura del autódromo de Río Grande.

El accidente se produjo cuando el Fiat 128, patente 8565, conducido por Miguel Angel Monteverde, tesorero del Banco de la Nación Argentina, sucursal Río Grande, a quien acompañaban sus tres hijos, esposa y madre política, volcó espectacularmente en el lugar, por causas que se tratan de establecer.

Como consecuencia del vuelco falleció en el acto Emiliano Leandro Monteverde de 5 años, resultando con politraumatismos el conductor, su esposa y madre política, e ilesos los otros dos menores.

Los heridos fueron llevados al hospital regional Río Grande, donde se encuentran internados y mañana serán trasladados a la Capital Federal en un avión de la gobernación del Territorio Nacional de Tierra del Fuego, para una mejor atención médica.

Por distintas causas se ahogaron tres personas

Mientras se bañaba en el río Mendoza, pereció ahogada una menor de edad, en tanto fueron rescatados del interior de una pileta y de un canal, los cuerpos de dos hombres que perecieron por asfixia por inmersión.

En la finca San Ignacio, del distrito Potrerillos, se hallaban bañándose Liliana Susana Lucero, de 21 años de edad y su hermana Cristina Mónica, de 17 años —los cumplía precisamente el domingo, cuando ocurrió el accidente— cuyo domicilio se desconoce.

Por causas que se investigan, la menor fue arrastrada por las aguas del río Mendoza y desapareció de la superficie, por lo que se dio aviso inmediatamente a la Dirección Bomberos que envió una dotación al lugar.

Los efectivos rastrearon el lecho del río en un tramo de 14 kilómetros, encontrando el cuerpo sin vida de la joven en las compuertas de la usina hidroeléctrica de Cacheuta.

Labra actuaciones del caso la seccional 30a., de Chacras de Coria.

Cadáver en una pileta

Son investigadas las causas por las cuales pereció en el interior de una pileta, un hombre, cuyo cuerpo fue rescatado por personal de la seccional 21a., de Santa Rosa.

En la finca Chacofi, de ese departamento, fue encontrado el cuerpo sin vida de Héctor Mariano Oviedo, de 33 años de edad, en el interior de una pileta del lugar donde se domiciliaba.

El cadáver fue remitido al Cuerpo Médico Forense y Criminalístico, para establecer las verdaderas causas del deceso, ya que presentaba manchas de hipostenia en región dorsal y herida contusa en arco superciliar izquierdo.

En un canal

Durante unos tres kilómetros fue arrastrado el cuerpo de un hombre, en San Rafael.

Seccional 32a. de San Rafael Oeste, labra las actuaciones del caso, que costó la vida de un hombre de unos 60 años de edad y otros datos personales ignorados que, cuando se hallaba bañándose en el canal Cerrito del departamento sureño, fue arrastrado por las aguas y rescatado a los tres kilómetros ya sin vida.

EDICTOS JUDICIALES

EDICTO. — Caja de Seguro Mutual 1828, cita cinco (5) días beneficiarios José Lorenzo Villene Parise, para reclamos derechos seguros mutual. Carlos R. Nanclares, Gerente interino.
19|1|C|648|23|1

EDICTO. — Caja de Seguro Mutual Ley 1828, cita cinco (5) días beneficiarios Carmelo Carpentiero Gianotto para reclamos derechos seguro mutual. Carlos R. Nanclares, Gerente interino.
20|1|C|196|24|1

EDICTO. — Caja de Seguro Mutual Ley 1828, cita cinco (5) días beneficiarios Desiderio Tomás Ortiz Gordillo para reclamos derechos seguro mutual. Carlos R. Nanclares, Gerente interino.
20|1|C|196|24|1

EDICTO. — Juez Feria, 11º Juzgado Civil, notifica posibles interesados, objeto oposición, autos 110.725, "De Mattia Dellizzoppa Domingo por Inf. Sumaria", Juez Segundo Juzgado Civil, ordena cancelación certificado depósito plazo fijo nominativo transferible Nº 127.897 del Banco Regional de Cuyo orden Domingo de Mattia y Elia Miguel Ramón, vto. 13-12-79 y por $ 21.380.821 y autoriza su pago sesenta días después última publicación. Enero 3 de 1980. Arnaldo Andrés Frigerio. Secretario.
7|1|C|844|30|1|A

EDICTO — Caja de Seguro Mutual Ley 1828, cita cinco (5) días beneficiarios Pedro Abeiro Bianco, para reclamos derechos seguro mutual. Carlos R. Nanclares. Gerente interino.
21|1|C|440|25|1

EDICTO. — Segundo Juzgado Civil, Tercera Circunscripción, notifica que procederá a cancelar dos pagarés hipotecarios librados por Marcelo Eduardo Guerrero y Dionisio Silvano Guerrero a favor de Marcos Juan La Torre y Pilar Espósito de Latorre por las sumas de $ 2.802,50 y $ 2.263,20 con vencimientos respectivamente los días 4 de marzo y 4 de diciembre de 1972 emanados de la escritura Nº 32 otorgada ante el Registro Notarial Nº 161 el 4 de diciembre de 1971 con anotación de hipoteca al Nº 9605 fs. 378 del Tº 10 P de San Martín; siempre que no se deduzca oposición dentro de los sesenta días posteriores a la última publicación edictal. -Esc. Act. Pedro José Messina, Secretario.
4|1|F|65309|12|2|A

EDICTO — Caja de Seguro Mutual Ley 1828, cita cinco (5) días beneficiarios Rosa Marieta Rolfi Mendoza Vda. de López, para reclamos derechos seguro mutual. Carlos R. Nanclares, Gerente interino.
21|1|C|825|25|1

EDICTO. — Caja de Seguro Mutual Ley 1828, cita cinco (5) días beneficiarios Atanacio Escobares o Escobar para reclamos derechos seguro mutual. Carlos R. Nanclares, Gerente Interino.
22|1|C|433|26|1

EDICTO. — Caja de Seguro Mutual Ley 1828, cita cinco (5) días beneficiarios José Luis Villega Zapata o José Luis Villegas Zapata para reclamos derechos seguro mutual. Carlos R. Nanclares, Gerente interino.
20|1|C|997|24|1

Y como siempre,
LOS ANDES
en SAN LUIS
acompañándolo
en sus
vacaciones

SERRANIAS PUNTANAS
EL TRAPICHE
KIOSCO ROSALES
Y REPARTO
POR LOS CAMPINGS
POTRERO DE LOS FUNES
EL VOLCAN
SOLICITAR AL VENDEDOR LAGOS
O COMUNICAR POR ENCARGO A
DISTRIBUIDORA PUNTANA - TEL. 22668 - SAN LUIS
MERLO
KIOSCO DE HECTOR MENDE
y en toda la provincia de SAN LUIS

INSTALACIONES

COMPLETAS PARA TODO TIPO DE NEGOCIO.
MESA BAR $ 3.55.000
atlas
A. del Valle 457-Tel 259631
Guaymallén-Mza.

TRT

TRACTORES
VALPADANA S.p.A.
COMUNICA
El día 22 de enero de 1980 se realizará la demostración a todos los interesados en nuestros productos, sobre el manejo y rendimiento de los mismos.
LUGAR: FRANNINO INDUSTRIAS METALURGICAS Hora: 9 a 12
CARRIL NACIONAL 5084 — GLLEN.

6 MOLDES PARA HACER EN 3 HORAS

$ 4.200.-
FIGURIN
temporada
YA APARECIO FEBRERO
PLENO VERANO

persona
CUMPLEAÑOS CON ESTILO

Es cumplir hoy 68 años de experiencia bancaria en todo el país.
Siempre, junto al invalorable apoyo de nuestros clientes.
Por toda esa confianza, muchas gracias.
BANCO COMERCIAL DEL NORTE
Su punto de apoyo
Buenos Aires. Catamarca. Córdoba. Jujuy. Mendoza. Salta. Santa Fé. Santiago del Estero. Tucumán.
Entidad adherida al Régimen de Garantía de los depósitos Ley Nº 21526.

LOS ANDES

Fundado el 20 de Octubre de 1882 por el Dr. Adolfo Calle
Directora:
Elcira Videla de Schiappa de Azevedo

MENDOZA, MARTES 22 DE ENERO DE 1980

El Censo de 1980, pautas, tendencias y continuidad

Para fines de año —respondiendo a prescripciones internacionales universalmente aceptadas y que en nuestro país forman una norma legal— deberá relevarse un Censo General de Población, por tratarse del inicio de una década. Dado que la unidad de observación es la vivienda los dos relevamientos se realizan en forma simultánea.

Si bien los técnicos estiman que el procesamiento total de los datos demandará entre tres y cuatro años, antes de poder obtener conclusiones válidas, resulta indispensable la continuidad en el esfuerzo, para evitar lo que una reciente publicación de la Capital Federal termina de señalar: el Censo de 1970 no ha sido integralmente procesado, lo que deberá hacerse antes de la iniciación del correspondiente a 1980.

Esencialmente, los Censos permiten el trazado de estrategias que permitan armonizar la evolución de un país. Caso contrario, sus valores adquieren coeficientes válidos desde el punto de vista científico, pero carecen de vigencia actualizada, pese a la inmanencia de las pautas esenciales. Son esas pautas las que permiten conocer, por ejemplo, que el país disponía en 1970 de 23.364.437 habitantes, con lo que quedó establecido que la década iniciada en 1960 resultó la de menor crecimiento relativo en todo el siglo. Las pautas determinan, además, que Argentina necesitará —con su ritmo actual— 46 años para poder duplicar su población.

La Argentina dispone de valores demográficos sensiblemente menores que los correspondientes al resto de los países latinoamericanos. La tasa de natalidad en 1970 fue del orden del 20,9 por mil, mientras la de crecimiento medio anual ronda el 1,3%. En general, los términos resultaron —para 1970— comparables a los guarismos de Chile y Uruguay; en todos los casos, muy inferiores al resto de los países del área.

Pueden citarse los casos de Honduras, Nicaragua y Bolivia, cuyas tasas de natalidad ascienden al 47%, Guatemala, con el 43%, México con el 42% o Brasil con el 36%.

La actual población brasileña se acerca a los 120 millones de habitantes, en tanto México dispone de 70 millones, mientras que Colombia durante la década ha pasado a ocupar el tercer lugar —desplazando a la Argentina— por población entre los países latinoamericanos.

La pobre tasa de natalidad es una característica que nos acerca a los guarismos de los países más desarrollados. Sin que —en realidad— hayamos alcanzado el nivel de ellos y sin dejar de pertenecer al área latinoamericana. Lo que nos ubica en un lugar de atipicidad.

Otra de las características es la baja tasa de mortalidad. La excepción se ofrece en el rubro de la mortalidad infantil, (ítem reservado para menores de un año) que hacia 1978 las estimaciones hacían oscilar en el 59%. Este es el único indicador en que nuestros guarismos se asimilan a los del resto de Latinoamérica y no puede dejar de preocuparnos, porque denota malas condiciones de nutrición, vivienda y servicios sanitarios.

Los argentinos hemos superado en setenta y siete años la esperanza de vida que al momento de tomarse el punto de referencia era de 32,86 años y en 1970 pasó a ser de 66,37 años. Se calculaba que en 1978 habría ascendido a 68 años. Lo que revela un índice aceptable si se piensa que los países más desarrollados registran entre 70 y 75 años.

Otro ítem que debió merecer especial atención fue el incesante proceso de urbanización poblacional. Hacia 1970, setenta y nueve de cada cien argentinos vivían en poblaciones de más de 5.000 habitantes, mientras el más elevado proceso de evolución se observaba en los centros de más de cien mil habitantes. Desde esa perspectiva es fácil advertir el cambio de identidad cultural de la Nación, si tenemos en cuenta que las estimaciones aceptadas para 1810 revelaba un marcado equilibrio entre la población rural y urbana del país y durante todo el siglo XIX la Argentina fue sinónimo de libre vida rural, de horizontes abiertos. Actualmente, la superficie cubierta que tiene el argentino medio sobre su cabeza resulta inferior a la de países como Gran Bretaña, Francia o Italia que disponen de dimensiones sensiblemente menores y de mayor población. En ese sentido, el Gran Buenos Aires es uno de los ejemplos más extremos —en todo el mundo— de primacía de una ciudad sobre su país. A escala, el Gran Mendoza ofrece aspectos similares.

Las diferencias regionales de desarrollo económico y social son causa y consecuencia —a la vez— de la excesiva urbanización y del creciente despoblamiento de algunas provincias. Puede que en los diez últimos años las anomalías demográficas de nuestra población se hayan acentuado.

Una antigua estimación de la Organización de las Naciones Unidas nos vaticinaba para 1980 una población del orden de los 33 millones de habitantes, sin embargo, no pareciera que hayamos superado el total de 27 millones. Inclusive, el Censo deberá demostrar si son ciertas las estimaciones que señalan que en los últimos diez años —por primera vez— la emigración ha superado a la inmigración, como consecuencia principal del retorno de miles de paraguayos, chilenos y bolivianos a sus países de origen.

Puede observarse —entre características y atipicidades— que se trata de tendencias dominantes de las últimas décadas que se han ido acentuando con el correr del tiempo y que el país necesita revertir con la formulación de una adecuada política demográfica, concreta, antes de la finalización del siglo. Antes de que algunos de esos aspectos nos descoloquen en el plano continental.

Vendimia 80

El 26 hará Godoy Cruz su fiesta de la Vendimia

Comenzará a las 22 en el Club Andes Talleres

El intendente capitán Galli, informa a los medios de difusión sobre las características de la fiesta departamental.

La Comuna de Godoy Cruz informó en reunión de prensa sobre lo que se pretende hacer este año, con la fiesta de la Vendimia departamental. Informaron el intendente, capitán Osvaldo Enrique Galli, el director del espectáculo y la arquitecta que creó el escenario. Se dijo que esta fiesta es tan tradicional, que excepto en algunos detalles, no se puede apartar del contenido que de ella se espera y en cuanto a la escenografía, el escenario tiene otra perspectiva respecto de los anteriores, ya que ha sido concebido en cuatro planos a diferentes niveles, pero proyectado hacia adelante, en vez de hacia los costados, de modo que el público se acomodará un poco rodeándolo. Tendrá una visión más completa y los artistas estarán también un poco entre el público.

Por otra parte, se informó también que el presupuesto total de esta fiesta es de $ 50.000.000, pero que por la calidad de los artistas contratados, resultará un éxito. Además, para recuperar costos, se organizó la presentación artística, de modo que actuarán en San Juan y en un local de comidas de Godoy Cruz. De ese modo, a las donaciones que se reciben de las fuerzas vivas y de la comunidad godoycruceña para sufragar el costo de esta fiesta, se agregará la recaudación de esas dos presentaciones.

El sábado 26

El acto central de la fiesta departamental, denominada "Godoy Cruz, poesía, canto y arecho", se llevara a cabo el sabado 26 del corriente, a partir de las 22 en las instalaciones del Club Andes Talleres, con la participacion de 13 candidatas al trono departamental.

El escenario donde se llevará a cabo la fiesta central consta de 4 plataformas con distintos niveles: la plataforma central esta destinada al espectaculo de conjuntos, las dos laterales, para los solistas y en la superior central se ubicaran las candidatas.

Sobre los laterales de fondo se levantarán estructuras triangulares con detalles de colores. La parte central, donde se ubicarán las reinas, se halla enmarcada por paredes verticales de 1 x 3,50 metro. Dos pantallas de proyeccion de mayor altura conforman la escenografía total de 4,50 x 6 metros. Los principales materiales utilizados son la madera y el lienzo, complementados con luz y color.

El espectáculo central se realizara con la especial participacion de Ariel Ramirez, Jaime Torres y su conjunto, Las Voces de Gerardo Lopez, Jaime Dávalos y el Ballet Folklorico de Los Guachi Pampas. La entrada al espectaculo central lleveto y dirección del señor Guillermo Fisher, será libre, con escenografía de la arquitecta Enriqueta de Curi. La coreografía es de Mariah Ramirez, la iluminación de Juan Carlos Ahumada videla y el sonido estará a cargo de Daniel Alsina.

La fiesta departamental dará comienzo con la presentación de las integrantes del nuevo "Cuerpo Infantil de Bastoneras"; tras lo cual se realizará la presentación de las candidatas, con la presencia de la soberana provincial, Maria Elena Vallejos.

Luego de un pequeño paréntesis se desarrollará un cuadro que, auxiliado por la poesía, el canto y la danza, irá indicando los progresos obtenidos a través de los años, gracias a los cuales, el hombre mendocino ha ido convirtiendo el páramo que pudo ser en un principio este suelo, en la pródiga y generosa tierra que es nuestra provincia y que permite a través de esta fiesta máxima, demostrarnos los mendocinos y a los visitantes que quieran acudir el potencial industrial, productivo y económico del departamento.

En primer lugar, toman posesión del escenario todos los artistas nombrados anteriormente. Se retiran luego, para dejar como único espectáculo, a la figura de Ariel Ramirez, a quien se adhiere inmediatamente el Ballet Folklórico de los Guachi Pampas. Inmediatamente después, reingresan al escenario las Voces de Gerardo López.

Tras otro breve paréntesis, se dará paso a la exclusiva actuación de Jaime Dávalos, después de lo cual hace lo propio Jaime Torres y su Conjunto. Por último, cabe destacar un hecho particular y que consiste en la presentación a modo de "primicia" de un tema compuesto por Amilcar Urbano Sosa con música de Ariel Ramírez. Después, y como es habitual, la belleza de los fuegos artificiales, dará por finalizada la fiesta de Godoy Cruz.

Entidades de bien público

Rotary Club Dorrego. — Realizará, conjuntamente con el Rotary Club Guaymallén Norte, su habitual reunión el jueves, en Mitre 998, San José.

Rotary Club Mendoza. — Hoy a partir de las 21.30, realizará su habitual reunión semanal en Entre Ríos 358, ciudad. La información rotaria y la de compañerismo estarán a cargo de los respectivos comités. Posteriormente, el socio Carlos Manuel Torres hablará sobre un tema de su especialidad.

Club de Leones de Mendoza Centro. — Mañana, a partir de las 21.30, llevará a cabo en el Golf Club Andino una reunión plenaria-noche de damas. Durante su transcurso, el titular del Club de Leones, Sr. Francisco Lucena Racero informará a los socios, en su carácter de integrantes del Comité de Damas, sobre la marcha de la institución y acerca del trabajo a cumplir hasta el 30 de junio de 1980.

Rotary Club de Godoy Cruz. — Hoy, a las 21.30, se llevará a cabo la reunión-cena semanal en la Sociedad Alemana, Necochea 2153, Godoy Cruz.

Rotary Club Mendoza Sur. — Hará hoy, a partir de las 21.30, su habitual reunión de trabajo en las instalaciones del Golf Club Andino. En la charla de clasificación, el ingeniero Virgilio Roig se referirá a un tema de su especialidad. La información rotaria estará a cargo del socio Luciano García.

Rotary Club Carrodilla. — Informó a sus asociados y rotarios del distrito la suspensión de la reunión que debia llevarse a cabo hoy. El encuentro se realizará el 27 de este mes, con las respectivas familias de los socios, en la residencia del señor Pérez Elizalde, en Potrerillos.

Compran víveres para necesidades de la Policía

Por decreto del Poder Ejecutivo, se facultó a la Dirección de Compras y Suministros del Ministerio de Hacienda, para adquirir carnes de novillo y víveres secos, con destino a cubrir las necesidades de la Policía de Mendoza.

En ambos rubros se invertirá en total $ 132.788.000 y se atenderá de ese modo las necesidades derivadas del primer semestre de 1980.

El jueves harán la presentación de las reinas

El jueves a las 20.30 la comuna de Godoy Cruz presentará a los medios de difusión, las candidatas al trono vendimial de ese departamento.

El acto tendrá lugar en los salones de Cultura de la Municipalidad y servirá para que la prensa oral y escrita pueda apreciar la belleza de las reinas de distritos y conversar con ellas, procurándose la información necesaria y las tomas fotográficas pertinentes.

Las candidatas del departamento

Las candidatas al trono departamental de Godoy Cruz son: Magali Elizabeth Manzano, Barrio SOEVA Norte, 20 años, bachiller, 1,65 m., ojos claros, cabellos castaños. Laura Hebe Ciciliani, 22 años, bachiller, 1,64 m., ojos verdes, cabellos rubios, representa al Barrio Batalla del Pilar. Norma Emilia Leonelli, Sociedad Belgrano de Socorros Mutuos, 16 años, 3er. año bachiller, 1,64 m., ojos marrones, cabellos rojisos. Mónica Abrahm, Villa del Parque, 16 años, 4º año Comercial, 1,70 m., ojos marrones y cabellos negros. Miriam Belermina Galera, Barrio COVIMET, 16 años, perito mercantil, ojos pardos, cabellos castaños. Nora Patricia Carreño, Villa Marini, 19 años, perito mercantil, ojos verdes, 1,71 m. y cabellos castaños. Leonor Ernestina Yrusta, Bella Vista, 19 años, 4º año comercial, 1,50 m., ojos marrones, cabellos negros.

Patricia Díaz, Club Vialidad Provincial, 19 años, perito mercantil, 1,62 m., ojos marrones, cabellos castaños. María de los Angeles Listur, Segundo Barrio Empleados de Comercio, 15 años, 4º año bachiller, 1,75 m., ojos verdes y cabellos rubios. María Ana Mazzocci, Club Andes Talleres, 17 años, 4º año comercial, 1,72 m., ojos castaños y cabellos negros. Lilia Edit Schwalbe, Jockey Club, 17 años, 4º año comercial, 1,71 m., ojos celestes y cabellos rubios. Susana Beatriz Ferrero, Barrio Suárez, 20 años, empleada, 1,70 m., ojos pardos, cabellos negros y María Ruth Santos, Coop. Kose Argentina, 19 años, 1,62 m., perito mercantil, ojos verdes, cabellos negros.

Dieron detalles del festejo de Guaymallén

La Municipalidad de Guaymallén dio a conocer más detalles de la fiesta vendimial del departamento, cuyo acto central se realizará el 9 de febrero en las playas de estacionamiento de un mercado ubicado en la intersección de calle Avellaneda y la Avenida de Acceso Sur.

El festejo se desarrollará en base al libreto titulado "Los sueños del niño vendimiador", y en sus lineamientos se ha tomado en cuenta la participación de la familia, y en especial del niño, en la cosecha de los frutos y los homenajes a la Virgen de la Carrodilla y a la patria.

La música de la fiesta es de tono netamente cuyano, con el interés de integrar a Guaymallén —cuna de grandes folkloristas—, con el resto de la provincia.

Con "Los sueños del niño vendimiador", además, se desea cerrar, en forma simbólica, el Año Internacional del Niño y la amilia, celebrado hasta hace algunas semanas en el país. Es por ello que el centro entorno al cúal girará la fiesta es el niño, junto a su familia, y con sus sueños, sus alegrías, sus trabajos, estudios y fantasías.

El espectáculo está estructurado en cuatro momentos: La Cosecha, de faena productiva y alegre; La Fiesta Final, en la que participa toda la familia; El Sueño del Niño, en el que aparecerán todas sus ensoñaciones guiadas por la fantasía, el hada de los buenos sueños, por las voces soñadas del abuelo y la abuela, todo ello movido en forma feérica por los Duendes del Sueño, y, finalmente, El Despertar, el Amanecer, con la vuelta realidad de constante brega.

Los momentos de unción religiosa surgen en el homenaje a la Virgen de la Carrodilla, Patrona de los Viñedos, y los de fervor patrio, cuando el abuelo recuerda sus luchas en la frontera, para defender la tierra argentina.

Aparecerán, también las "reinas niñas", junto a las reinas "mayores", que constituirán la presencia de la infancia en la fiesta del trabajo mendocino.

Participantes

Autor del libreto y director general de la fiesta es Walter Ravanelli, profesor de varias cátedras en la Escuela Superior de Teatro de la Universidad Nacional de Cuyo, y coautor de libretos de la Fiesta Nacional de la Vendimia de 1977 y 1978. Es asimismo autor de un libro de relatos y coautor de una comedia. Reside en nuestra provincia desde 1964, en que llegó de Santa Fe, y es periodista profesional y profesor de Periodismo.

Actuará el Ballet Folklórico Andino, dirigido por Juan Carlos Mirande; coreografía de Mireya Solovera; cuerpo de mimos conducido por Viviana Montiel y Daniel Boedo; actuación especial de Miriam Susana Argüello de Vázquez.

El conjunto actoral es dirigido por Gloria Correa, y actuarán "Los Manantiales". La escenografía es de Mirta Lorente, y luz y sonido de Lidio y Wladimiro González Werten. Es maestro de ceremonias Gustavo Kent.

Actuará coro infantil de la Capital Federal

La Municipalidad de Godoy Cruz informó que en adhesión a los festejos vendimiales, mañana a las 20.30 actuará el "Coro de Jesús Salvador". La actuación del conjunto tendrá lugar en Galería Tonsa de nuestra ciudad.

Se trata de un conjunto de voces infantiles, perteneciente a la parroquia del mismo nombre, del barrio General Manuel N. Savio, de la Capital Federal.

En esta oportunidad estará dirigido por el profesor Hugo Castro. El coro, compuesto de 45 niños, interpretará folklore latinoamericano y canciones del género melódico.

Autorizan a Las Heras a invertir en un equipo

Por decreto Nº 3166, se autorizó a la Municipalidad de Las Heras, para comprometer de los ejercicios presupuestarios 1980 y 1981, las sumas de pesos 117.000.000 y $ 39.000.000, respectivamente, con el propósito de atender gastos emergentes del arrendamiento y/o compra de un equipo de procesamiento electrónico de datos.

El costo del mencionado instrumento asciende a pesos 195.000.000 suma que será cubierta con fondos de su presupuesto.

Vence un plazo para productores mineros el 31

La Dirección General de Minería, dependiente del Ministerio de Economía, informó que el 31 de este mes, vencerá el plazo acordado a los productores mineros para la presentación de la Encuesta Anual de Producción Minera, correspondiente al año 1979 y las reinscripciones en el Registro de Productores Mineros de la Provincia para el año 1980.

Expresa el comunicado oficial que, la falta de cumplimiento en término de estas disposiciones los hará pasibles de las penalidades establecidas por el artículo 8º) del decreto Nº 998/73.

Peligro por rodados en la ruta Panamericana a Chile

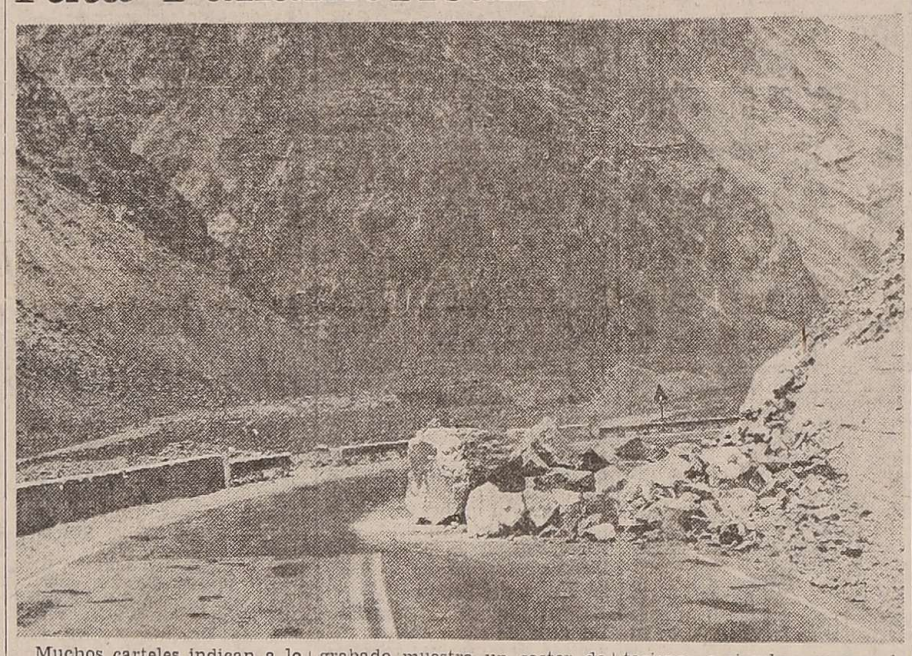

Muchos carteles indican a lo largo de la ruta Panamericana ya en plena zona cordillerana, sobre los peligros que representa el suelo resbaladizo por nevadas o heladas. A ese tipo de advertencia, debería sumarse otra: la del tremendo peligro que representan los movimientos de rocas o grandes piedras que se desprenden de los cerros que bordean la ruta. El grabado muestra un sector de la ruta 7, ubicado entre la zona Tambillos y el arroyo Cortaderas, a unos mil metros de la zona de los túneles. Un desprendimiento de rodados ha cubierto la mitad de la calzada, en el mismo lugar donde se produce una curva, lo que disminuye la visibilidad, aparte que deja una escasa banquina, donde no hay espacio para estacionar o circular, en caso de emergencia, ante la presencia imprevista de los rodados.

"Nuestra realidad no debe envidiar a la sudafricana"

Productor local analiza declaraciones de Aldao Bombal sobre la fruticultura

En relación con la visita que efectuaron industriales sudafricanos a nuestra provincia, en fecha reciente, y con las declaraciones que formulara a este diario el subsecretario de Agricultura de la Nación, señor Camilo Aldao Bombal, sobre el problema del sector conservero y frutícola, precisó consideraciones el titular de la Asociación de Productores de Durazno de Mendoza, doctor Santiago Mayorga.

Expresó que "Entre los días 18 y 20 de enero ha visitado Mendoza una delegación de industriales sudafricanos de la industria conservera, señores doctor J. Button, J. G. F. Groffits, J. Mouton, A. Fullard y J. Toit, quienes estuvieron acompañados por el subsecretario de Estado, señor Camilo Aldao Bombal".

"La noticia ha sido suficientemente difundida por todos los medios locales y ha despertado el consiguiente interés en esta provincia, que cuenta con tantas plantaciones frutícolas, especialmente duraznero".

"En la edición del 20 de enero de LOS ANDES, por otra parte, se informa sobre la estimación referida a los frutales de carozo, por la que se verá claramente que la especie más difundida es el duraznero".

Olvido de los productores

"La importancia de esta visita, que mucho agradecemos, es que ha señalado la realidad del problema que atraviesa la industria conservera. La producción y la industria, coco problemática mendocina que es la única que cuenta con especies para envasar, nos muestran un abandono de tal naturaleza que ya hemos dicho —e insistimos— el duraznero y en general los frutales serán erradicados y remplazados por la única especie que, a pesar de todo, da seguridad a nuestro agricultores: la uva. Detrás de la uva y del vino, en efecto, hay toda una infraestructura, industrial, económica e incluso política".

"Los industriales conserveros, obligados por una parte, dados sus costos, y desinteresados las mas de las veces, han permitido que esta situacion nos venga encima, estrujando al productor a tal punto que no han podido cultivar debidamente su monte. Es posible que sigan las plantaciones en lugares como Buenos Aires, sin mayor trabajo, pero en Mendoza la inversión por hectárea es enorme. Durante varios años la Asociación de Productores de Mendoza realizó cálculos sobre estos costos, y la provincia, por medio de la Dirección Agropecuaria también, pero llegados a Buenos Aires, donde eran discutidos por los representantes de los industriales, no reabían mayor atención".

El precio se fijaba de esta manera: 1º) los gastos industriales; 2º) el precio internacional del durazno, y, luego, el 9 ó 10 por ciento para el productor".

"Ahora la evidencia de que sin materia prima no hay fábricas en funcionamiento ha inquietado a todos. Pero esto no es novedad. Lo hemos venido diciendo desde hace 10 años".

Rendimientos

"Otro de los puntos que llaman la atención son: se dice, por ejemplo, que nosotros tenemos o teníamos un rendimiento de 8 mil kilos por hectárea, y que el rendimiento obtenido por los sudafricanos es de 12 mil kilos por hectárea. Se afirma, también, que un rendimiento óptimo actual sería el de 30 mil kilos, y que la aspiración es llegar a los 100 mil kilos".

"El futuro está por verse, pero mientras tanto veamos el presente".

"Esos 8 mil kilos por hectárea no son tales y la demostración es bastante sencilla y la conoce el señor Aldao".

"Durante tres años, la Secretaría de Estado de Comercio, para fijar los precios estimativos a los productores, hablaba de 20 a 25 mil kilogramos por hectárea, que era la cifra de los industriales (también aceptada por Agricultura) y, después de mucho andar, desde la Asociación logramos que se aceptara un rendimiento de 15.000 Kg/Ha.

"Como vemos esta cifra es bastante mayor que la de los sudafricanos y era cifra oficial".

"Los mismos industriales que han acompañado a la misión sostenían, en cambio, que el rendimiento real en nuestro medio es de entre 20 mil y 25 mil kilos".

"La explicación de todo esto queda para el lector, que, en especial si es comerciante, la encontrará rápidamente".

"También llama la atención que se asombren los argentinos que Sudáfrica produzca 120 mil ó 20 mil toneladas (no está muy clara esta cifra), cuando la Argentina produce 273 mil toneladas de duraznos (ver LOS ANDES del 20 de enero), y Mendoza solamente 100 mil toneladas, según Boletín del Ministerio de Economía, ó 103 mil toneladas, según cifra dada en LOS ANDES.

Conclusión

"Como corolario de estas líneas, debo afirmar que es extraño que los funcionarios e industriales sean atraídos por estas cosas (dejo aparte la cuestión industrial, que podría ser tema de otro comentario), ya que en la Argentina la realidad nada tiene que envidiar a la de los sudafricanos, excepto que ellos, como industriales, se ven preocupados por la producción".

Universitaria

Universidad del Aconcagua. — La Facultad de Economía y Ciencias Comerciales informó que se encuentra abierta la inscripción para el curso preuniversitario correspondiente al año lectivo 1980. El horario de atención es de lunes a viernes de 18.30 a 20.30.

Por otra parte, la misma Facultad informó que la mesa examinadora de Geografía I, programada para el 19 de febrero, ha sido diferida hasta el 29 de ese mes.

Serios deterioros en la ruta 40 a San Juan

Un precario estado de transitabilidad es el que presenta la ruta nacional 40 Norte en el sector comprendido por el aeropuerto El Plumerillo y las inmediaciones del límite con la provincia de San Juan. El pavimento se encuentra totalmente destrozado y en algunos tramos la capa asfáltica prácticamente ha desaparecido.

La gran cantidad de vehículos que transita por este camino —enlace obligado entre las dos provincias— sufre las consecuencias del avanzado deterioro de la calzada. Los transportistas que ya conocen la topografía del trayecto, ya que habitualmente viajan por él, circulan a reducida velocidad y en permanente zig-zag, tratando de esquivar los centenares de baches. Estas maniobras han creado situaciones de riesgo y peligros y no son pocas unidades automotoras que sufrieron accidentes o roturas por los golpes recibidos. En cambio, quienes viajan por primera vez por este camino —esencialmente, turistas—, caen sorpresivamente en sus trampas.

Esta lamentable situación no sólo ha sido censurablemente comentada por transportistas y automovilistas en general, sino por los propios pobladores de las localidades comprendidas por el tramo, principalmente los de Jocolí, por los inconvenientes que deben sortear para trasladarse hacia la ciudad capital o a cualquier punto del Gran Mendoza. También fue comprobada por personal de este diario que recorrió la zona en los últimos días.

Es sabido que la Dirección Nacional de Vialidad ha licitado y adjudicado la reconstrucción, pero el comienzo de los trabajos todavía continúa postergándose. Lo que se duda es que si una repavimentación del tramo será la solución definitiva. La ruta ya había sido repavimentada dos veces luego de los deterioros sufridos por el movimiento sísmico de noviembre de 1977 y en vísperas de la realización del Mundial de Fútbol. En ambas ocasiones el pavimento volvió a deteriorarse, por cuanto no habían sido corregidas las deficiencias de los desagües (gran parte de las aguas servidas de Mendoza van hacia el Norte) y de la misma base pavimental.

Está listo el proyecto Centro Termal Cacheuta

"Se encuentra a la firma del gobernador de la Provincia, el llamado a licitación para confeccionar el proyecto, ejecución y explotación del Centro Turístico Termas de Cacheuta".

Lo anunció ayer el subsecretario de Industria, Comercio y Minería, doctor José Mateu Muñoz, durante una entrevista que concedió a los representantes de la prensa en su despacho oficial.

Para el hotel Termas se ha efectuado una reserva de 8 hectáreas en la zona inmediata al pozo surgente y para los dos moteles a construirse, 2 y 3 hectáreas respectivamente. Se ha dispuesto asimismo, una reserva para futuras ampliaciones del complejo termal, en caso que las circunstancias así lo requieran.

Reiteró el subsecretario que la idea es desarrollar este centro para que en un futuro se complemente con Los Penitentes y las termas de Puente del Inca. Sobre este tema —dijo— está por finalizar un estudio para aprovechamiento de sus aguas termales, reconocidas internacionalmente.

También se ha pensado en un parador para camioneros. Puente del Inca podría ser el último paraje de estadía de conductores de vehículos de carga, próximo a la frontera con Chile, al que se dotaría de todas las comodidades.

Este intercambio, que seguramente se intensificará en el futuro, hace que se piense en construir este tipo de estación que integraría el complejo turístico Puente del Inca, convenientemente ubicado.

En cuanto al Centro Termal de Cacheuta, estimó el subsecretario que el gobernador podría suscribirlo en la presente semana o en la próxima, a más tardar.

La calidad de sus productos depende de una buena tapa, tiene las NOVACAP mejores.

CIERRA HERMETICAMENTE PERO ABRE MUY FACILMENTE

Entre las originales ventajas patentadas, ofrecidas por ALUSTAR, se destaca la que representa el mas importante progreso en la materia, producido en los últimos años. SUS MUESCAS, que al tener la misma inclinación que los filetes de rosca de los envases, aseguran un cierre realmente inmejorable.

ALUSTAR OTRA GRAN TAPA DE NOVACAP
para que sus envases no pierdan y Ud tampoco

REPRESENTANTE ZONA CUYO
DAVIS WEINTRAUB
ARISTIDES VILLANUEVA 376 - TEL. 241759 - MENDOZA

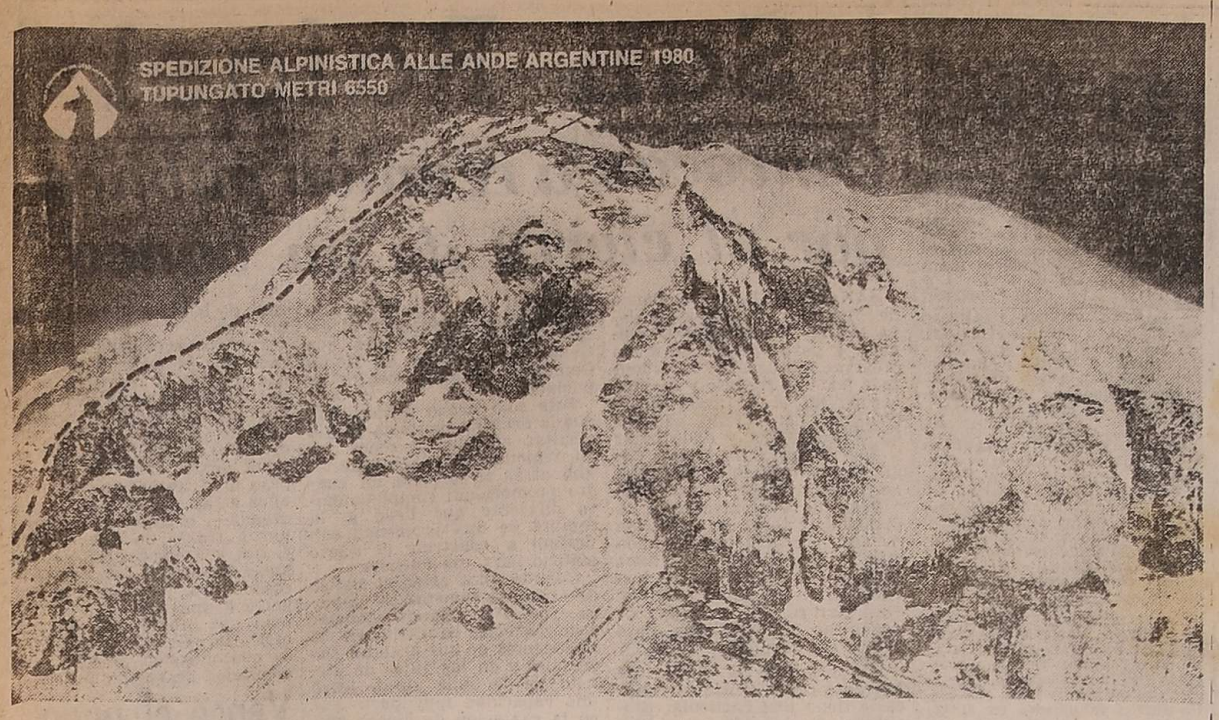

En el grabado se puede apreciar a través de la línea de puntos la nueva ruta, lograda por el filo Sureste.

Hicieron cumbre por una nueva ruta en el Tupungato

El mérito corresponde a una expedición italiana

Quizás mañana regresen triunfales los montañistas italianos que el sábado último hicieron cumbre —como pocos lo han logrado— en el Tupungato, tras haber trazado una nueva ruta.

El jefe de la expedición, señor Gastone Scalco, dialogó ayer con LOS ANDES en dependencias de la parroquia Cristo Obrero —Guaymallén— donde se encuentra alojado. Al referirse a ésta expedición que regresa feliz, dijo "que había realizado un trabajo dificilísimo para poder hacer cumbre a 6.550 metros. En realidad significó un esfuerzo propio de dos expediciones: la primera hasta el cerro del Fraile —que sirvió de campo base—, a 4.823 metros, y la segunda hasta la cima de la montaña por el filo sudeste —la nueva ruta que ha trazado— que les permitió alcanzar a cuatro de los integrantes los 6.550 metros".

"Tras habernos preparado durante casi un año —dijo Scalco—, el 25 de diciembre último llegamos a Mendoza los integrantes de la expedición, pertenecientes a la Scuola Nazionale di Alpinismo "F. Piovan". Un total de veinte deportistas de Padua entre los que se encuentran un médico que indicó mi regreso cuando llegamos a los 4.200 metros", explicó el instructor de 59 años de edad.

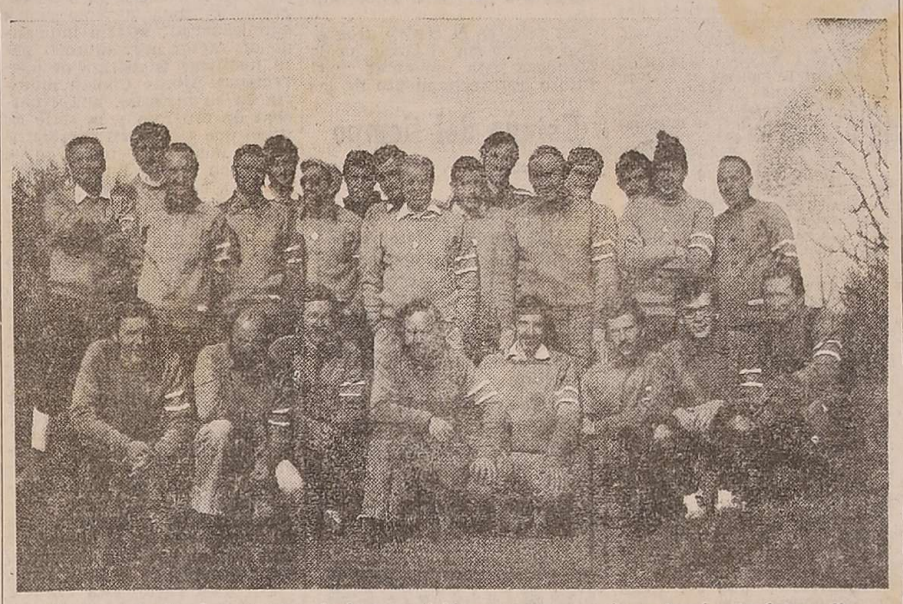

Algunos de los integrantes de la expedición posaron cuando se tomó esta fotografía.

"Nuestro objetivo —continuó — consistía en alcanzar la cima luego de una escalada por la pared Este del difícil cerro. Pero al llegar al campo base, debido a la acumulación de nieve tuvimos inconvenientes para continuar el transporte de la carga a lomo de mula en los cuarenta y cinco animales que llevaban 2.000 kilos.

Instructor Gastone Scalco

"Entonces hubo que fijar un segundo objetivo, cuando nos encontrábamos a 4.100 metros de altura en el cerro Fraile. Como explicaba —agregó—, no fue posible continuar ascendiendo el material. Se tornaba muy difícil subir por la pared Este. Por lo tanto opté por una escalada muy empinada que me agradó, es decir por el filón Sudeste que se encuentra ubicado entre el que habíamos elegido en primer término y el que anteriormente hizo por la pared Sur la expedición de Nazar.

"Es decir —explicó— que desde los 4.100 metros del cerro del Fraile ascendimos hasta los 4.700 en cuotas hasta llegar al filo Sudeste, trazando una vía lateral a la de Nazar.

Este recorrido lo hicimos en ocho días, desde el campamento base".

Orgulloso de la expedición integrada por hombres de Padua, cuyas edades oscilan entre los 20 y 55 años, el señor Gastone Scalco agregó que "una vez que cuatro de los integrantes, apoyados por el resto del equipo hicieron cumbre, ordené el descenso por la vía de Nazar".

Una hermosa montaña

"Le aseguro -agregó Scalco- que el Tupungato es la montaña más bella que he visto en la Argentina. Reconozco la imponencia del Aconcagua, pero prefiero el Tupungato, que sin ser tan alto es mucho más difícil y exige un alto grado de conocimientos además de buenos equipos y excelente estado físico.

"Reitero —continuó— que escalarlo y lograr cima requiere el esfuerzo de los dos expediciones, porque en primer término hay que llegar al cerro aspirar a la cima del Tupungato con sus 6.650 metros.

"Además —agregó— hay que considerar que exige un gran esfuerzo físico. Tenga en cuenta que el cansancio que se siente a 5.000 metros en el Tupungato, recién se experimenta a 6.000 en el Himalaya. Y esto tiene una explicación lógica. Este último cerro cuenta con una excelente vegetación que oxigena; el Tupungato no, por lo tanto se siente esa diferencia al respirar a medida que se alcanza mayor altura".

Colaboraciones

Una serie de colaboraciones que permitieron este logro a la expedición fueron agradecidas por su instructor. "En primer término —dijo— debo destacar el valioso aporte de tres andinistas sanjuaninos cuyos nombres son Alberto, Carlos y Ciro —no recuerdo sus apellidos—; el especial apoyo del RIM 11 del Ejército Argentino, con asiento en Tupungato, que a través del suboficial Guillermo Robles nos mantuvo comunicados con nuestros familiares de Padua a través de su equipo de radio.

El Aconcagua

El instructor Gastone Scalco, ante nuestra requisitoria, explicó que al Aconcagua "no hay que ponerle alambres de púa. El Ejército podrá controlar el estado físico y los equipos de los turistas que intentan escalarlo. Pero en realidad el control se debe hacer a través de un examen de conciencia. Cada uno sabe si además de contar con los elementos necesarios tiene conocimientos suficientes para andar sobre el Techo de América".

Luego, a nuestro pedido explicó que "acercarse al Aconcagua es fácil. Hacer lo mismo respecto al Tupungato, no. Tres días anduvimos en mulas y cruzamos catorce veces el torrentoso río Tunas, con dificultades que significaron pequeños accidentes gracias a la alta experiencia de los expedicionarios".

La palabra autorizada del instructor Gastone Scalco debe servir para que reflexionen quienes intentan escalar montañas. Primero deben hacer un examen acerca de los conocimientos que tienen y a partir de allí ponderar si son capaces o no para escalar, de modo que dejen de segarse vidas por falta de experiencia.

Regreso

Para mañana está previsto el regreso de la expedición, que demandó una inversión de 40.000 dólares, provenientes del apoyo brindado por la industria y la banca italiana. Sus integrantes son: Luigino Baldan, Sergio Billoro, Giuliano Bressan, Franco Cremonese, Lucio De Franceschi, Ferrucio Fassanelli, Massino Flamini, Paolo Lincetti, Paolo Lion, Giuliano Marzini, Mauro Paccagnella, Pier Luigi Penon, Vittorio Poli, Alberto Santini, Silvio Santori, Giuseppe Simini, Marco Simionato, Renato Suin y Giancarlo Zella. A su arribo ofrecerán una conferencia de prensa. Posiblemente entonces sepamos quiénes fueron —hay que tener en cuenta que hay tres sanjuaninos— los cuatro deportistas que alcanzaron la cima del Tupungato.

Siempre y cuando, el espíritu de cuerpo que tienen lo permita. Caso contrario sabremos de una hazaña lograda por una expedición italiana, y solamente sus integrantes conocerán los nombres de quienes firmaron el libro de cumbre.

Altas temperaturas hubo ayer en todo el país

Bahía Blanca: hubo casi 44 grados

BUENOS AIRES, 21 (Télam) — Una jornada agobiante fue la de hoy, prácticamente en todo el país, al registrarse temperaturas elevadas en varias provincias, llegando la columna mercurial en esta capital a los 36 grados, a las 15.20, lo que constituye el "récord" de la presente temporada estival, situación que también se dio en Mar del Plata, con 39 grados y en Bahía Blanca, ciudad que batió todos los "récords" de su historia con 43 grados ocho décimas.

En esta capital, la marca máxima de esta temporada se había registrado el ocho del mes en curso, con 35 grados 6 décimas a las 16.40. Hoy, el Servicio Meteorológico Nacional había informado en su último registro anterior a la hora del "récord" —correspondiente a las 15— que la presión era de 1.004.8 milibares, la humedad del 22 por ciento y el viento norte de 19 kilómetros por hora.

Bahía Blanca, por su parte, soportó hoy una temperatura de 43 grados 8 décimas, récord considerado absoluto en toda su historia, al menos desde que se toman registros oficiales de temperatura, lo que motivó que unas 3.000 personas se trasladaran hasta el balneario municipal Maldonado para atenuar los efectos de un día caluroso como pocos.

Hasta hoy el récord absoluto para esa ciudad bonaerense se había anotado en febrero de 1932, con 42 grados 8 décimas.

Cabe destacar que el Servicio Meteorológico Nacional tiene en Bahía Blanca sus instalaciones en una zona alta, lo que significa que en el centro bahiense la temperatura ha superado, seguramente, los 45 grados.

En Mar del Plata

En toda la costa atlántica se registraron también temperaturas elevadas, superiores a los 34 grados, marcando la columna mercurial en Mar del Plata 39 grados, lo que constituye el "récord" de la presente temporada.

La situación tuvo similares características en Miramar, donde también se llegó al "récord" de 39 grados tres décimas, con un 25 por ciento de humedad. Este hecho, sin embargo, adquiere particulares características en las zonas balnearias, donde la población puede —aunque la jornada sea laborable— al menos darse "un pequeño chapuzón" para mitigar los efectos del calor.

También en la ciudad de Santa Fe la temperatura fue elevada: 36 grados a las 15.30, con una mínima registrada a las 7, con 17 grados ocho décimas y una humedad del 65 por ciento.

En La Pampa

En la ciudad de Santa Rosa, en La Pampa, la temperatura llegó a las 15 a los 41 grados cinco décimas y la misma situación se daba también en otras localidades de la provincia.

El norte argentino, por su ubicación geográfica, no podía quedar excluido en cuanto a los mayores registros de temperatura: en la ciudad de Resistencia, en la provincia de El Chaco, también se llegó al récord de la temperatura actual: 36 grados dos décimas, a las 16.25.

Otras temperaturas máximas se registraron en Neuquén, con 42º; Viedma, con 42º y Necochea, con 40º.

Zona Cuyo

En la zona Cuyo, durante la jornada de ayer el récord lo batió San Juan, con 40º, siguiéndole los departamentos de San Rafael y General Alvear, con 39º y, finalmente, Villa Mercedes, San Luis, con 38º.

Por su parte, la ciudad de Mendoza —a pesar de que la jornada fue agobiante— la temperatura comparándola con las anteriores, puede decirse que fue benigna: la máxima llegó a 36,5º.

Consultados los técnicos del Servicio Meteorológico Nacional sobre las causas que determinaron las altas temperaturas registradas ayer en diversos puntos del país, informaron que "se debe a una masa de aire caliente proveniente del norte, a lo que se suma un sistema de alta presión en altura, lo que produce un efecto de compresión del aire, haciendo sentir así aún más sus efectos".

De acuerdo a la fuente, los sistemas de alta presión en altura estaban ubicados sobre la zona Cuyo, Buenos Aires y La Pampa. Finalmente, los expertos señalaron que durante la jornada de hoy la temperatura sufrirá un marcado descenso, pronosticándose para Mendoza una máxima que puede oscilar alrededor de los 29º.

Incendios de campos

SANTA ROSA (La Pampa), 21 (Télam). — Dos nuevos incendios de campos se han originado en la provincia en las últimas horas. Uno de ellos se inició en el lote 12, fracción B, sección VII, cercano a la localidad de Rancul y a unos 200 kilómetros de aquí. Para extinguirlo interviene personal de las municipalidades de Rancul, Parera, Ingeniero Luiggi, Realicó y General Pico.

El otro siniestro se originó en las primeras horas de esta tarde en el lote 19, fracción B, sección IX, paraje conocido como Valle Dazza, cercano a la localidad de General Acha, distante 107 kilómetros al sur de esta capital. El foco del incendio tiene unos 500 metros de ancho por unos 10 kilómetros de extensión y para tratar de dominarlo colabora personal de Vialidad Provincial y efectivos de las municipalidades cercanas.

Las elevadas temperaturas que se vienen registrando constituyen un factor propicio para que se produzcan esta clase de siniestros.

Santa Cruz

RIO GALLEGOS, 21 (Télam) — En horas de esta tarde se declaró un incendio en campos de la estancia "La Elisa", ubicada a unos 80 kilómetros al este-noroeste de la localidad Comandante Luis Piedra Buena, distante a 234 kilómetros de esta capital.

Debido a la intensidad del viento reinante —en Río Gallegos las ráfagas sobrepasan los 150 kilómetros por hora— el fuego se está extendiendo hacia las nacientes del arroyo Corpen, afluente del río Chico, en dirección a la estancia "Las Toscas".

Personal de Vialidad y Policía de Piedra Buena se encuentra en la zona tratando de extinguir el incendio que se inició, según estimación de la policía provincial, entre las 13 y las 14 de esta tarde.

Saldría hoy una comisión militar para los rescates

PUENTE DEL INCA. - (De nuestros enviados especiales). — Según todas las previsiones tomadas, hoy iniciaría su cometido la patrulla militar que tiene por misión tratar de localizar a los andinistas muertos en distintos puntos próximos a la cumbre del cerro Aconcagua.

El grupo, perteneciente a la Compañía de Esquiadores de Alta Montaña "Teniente Primero Ibáñez", estará compuesto por no más de diez personas, entre ellas varios militares con experiencia en este tipo de operaciones.

Como se sabe la comisión tratará de llegar hasta el sitio donde se cree están los cuerpos de los norteamericanos Charles Tippie Bludworth, de 2 años y Guy Mattew Andrews, de 21, a los que se cree ubicados en el filo sudeste, donde el glaciar de los Polacos remata en la cima norte, pero a unos 200 metros de la cumbre.

El otro montañista al que se busca es el suizo Norbert Rainer Brückmayer, de 45 años, supuestamente ubicado en los torreones que se encuentran en las inmediaciones del refugio Berlín, a los 6.400 metros, dado que este lugar, por sus características, es el que más frecuentemente ha causado el extravío del expedicionario, ya que imposibilita la correcta visión del refugio en el descenso.

La comisión militar, si las condiciones climáticas lo permite, piensa cumplir con su objetivo en los primeros días de la semana próxima.

Cambiarán los ascensores de Casa de Gobierno

Una inversión superior a $ 675.300.000 costará el cambio de ascensores del cuerpo central del Palacio de Gobierno, ubicado en el Barrio Cívico de nuestra ciudad.

Los trabajos, que están siendo ejecutados en la actualidad, están a cargo de la firma Ascensores Ingeniero Guillemi S.R.L.

El presupuesto inicial es de $ 341.850.000, que representa el valor de la obra a ejecutar, habiéndose efectuado una previsión para reconocimiento de variaciones de costos por pesos 270.000.000; adicionales e imprevistos $ 56.000.000; gastos de inspección $ 5.000.000 y gastos administrativos $ 2.500.000.

La suma global de $ 675 millones 350.000 se desglosa del siguiente modo: $ 453.000.000 corresponden al presupuesto 1979 y $ 219.850.000 al de 1980.

Insólita aventura de cinco austriacos en la cordillera

PUENTE DEL INCA, (De enviados especiales). — En esta temporada la afluencia de montanistas se convierte en otro de los elementos del paisaje, aquí desde donde parten las expediciones que ambicionan ascender el cerro Aconcagua.

Pero cuando seis europeos aparecieron en la mañana de ayer en esta villa y luego de entrevistarse con las autoridades militares comenzó a descorrerse una historia increíble, aunque confrontada con hechos reales.

Los viajeros, cuatro de ellos nativos de Austria y dos de Alemania, habían ingresado al país la semana pasada. Fue entonces cuando las autoridades de Gendarmería Nacional y de la Compañía de Esquiadores de Alta Montaña "Teniente primero Ibáñez" comenzaron a interrogar a los cansados y hambrientos mochileros. Y por allí se supo de la excursión del grupo austro-alemán.

Helmuth Prom, de 34 años y sus cinco amigos, contaron cómo habían entrado al país a través de un paso cordillerano, por los contrafuertes andinos hasta aparecer varios días después en Plaza de Mulas.

Prom, oriundo de la ciudad de Bludenz, donde posee un negocio de artículos deportivos, participó de la caminata junto a Rudolf Weber, de 30 años, Adolf Wenin, de 28; Walter Bertch, de 19, mecánico; Karl Friederich Reiner, de 32 y Wilfried Studer, de 24, quien ofició de jefe de la "ilegal" travesía.

Largo interrogatorio

Prom apareció poco después de las 8 en la unidad militar más hambriento que agotado. Hablando en italiano y en inglés, y a veces en castellano, contó que integraba un "trékking-tour" contratado en Austria que proponía una visita a Chile y Argentina, con una caminata hasta la base del Aconcagua. Los "trékking" se han popularizado en Europa y consisten en el desplazamiento de varias personas, sin fines deportivos, a través de un terreno llano o montañoso, a pie o a caballo.

Prom dijo que él y sus compañeros (quienes llegaron a Puente del Inca en forma separada) habían viajado desde Santiago hasta Río Colorado, a mitad de camino entre Los Andes y Caracoles. Desde ese villorrio se desplazaron a la frontera a lomo de mula, llevando como guía a un arriero al que nombró como Pablo y a un ayudante de este.

Tras una larga travesía arribaron —según se relató— al paso que todo momento identificó como "de Leva o Levas".

Para ese entonces se supo que en la hostería de Puente del Inca estaban hospedados tres de sus compañeros que habían arribado a la localidad en horas de la noche, mientras él había vivaqueado en las cercanías de la laguna de los Horcones.

Poco más tarde eran reunidos todos los integrantes de la expedición y confirmada la información proporcionada por Prom; el grupo había cruzado la frontera e ingresado a la provincia por un lugar no establecido "porque así figuraba en las condiciones del «trekking»" contratado.

Studer, el jefe del contingente y el benjamín del sexteto, Walter Bertsch, conocían el trayecto porque lo habían efectuado el año pasado, según manifestaron a los gendarmes que los entrevistaron.

El personal de Gendarmería resolvió, mientras se averiguaba la verdad del "trekking", registrar el ingreso de los caminantes, concediéndoles, a "prima facie", que decían la verdad.

Prom explicó también que en determinado momento de la larga marcha estuvo extraviado dos días por haber perdido contacto con sus compañeros pero que esto ocurrió en zona del Aconcagua y añadió que en esas circunstancias fue auxiliado por Ernesto Colombero y su hijo, quienes se encuentran en la región para escalar el Aconcagua.

Tres andinistas porteños confirmaron que vieron al grupo europeo en Plaza de Mulas y que les pareció algo extraño su arribo, por cuanto no lo hicieron por la ruta tradicional, sino que avanzaron desde el oeste.

Al parecer dos o tres de los austriacos ganaron luego la posición del refugio Berlín en un aparente intento de llegar a la cumbre pero se volvieron desde esa altura.

Separados en tres grupos, finalmente, los insólitos caminantes aparecieron en Puente del Inca.

El costo total del "trekking" fue de aproximadamente 13 mil dólares y decidieron realizarlo luego de tomar conocimiento de prospectos turísticos.

El grupo que protagonizó el "trekking" a través de la montaña, es fotografiado en Puente del Inca.

Se entrevistaría Ghisani con Videla

BUENOS AIRES - (De nuestra Corresponsalía). — No se descartaba esta noche en círculos confiables de la Casa de Gobierno la posibilidad de una eminente reunión entre el presidente de la Nación, teniente general Jorge Rafael Videla y el futuro gobernador de la provincia de Mendoza, brigadier mayor (R) Rolando Ghisani.

La especie había sido recogida en la propia capital mendocina hace 48 horas y aludía al posible tratamiento entre el jefe de Estado y su interlocutor de la llamada "apertura" o "experiencia piloto" en que Ghisani encabezará tras su asunción del cargo dentro de aproximadamente 25 días.

Videla, como se sabe, descansa actualmente junto a su familia en un chalet de la unidad turística de Chapadmalal, lugar en el que, según las fuentes consultadas tendría lugar el encuentro.

De alguna manera se especulaba con que Videla y Ghisani podrían entrevistarse hoy (por ayer), aunque en el transcurso de la jornada esa posibilidad fue diluyéndose.

Además, el brigadier Ghisani, según se confirmó en su domicilio particular a este corresponsal, se encuentra actualmente en la Capital Federal y al momento de formular la consulta había concurrido a cenar afuera de su residencia junto a sus familiares.

De todas maneras, la posibilidad del encuentro entre Videla y Ghisani, sigue en pie, y las fuentes a que acudió LOS ANDES no descartaron la inminencia del encuentro, sin especularse con que el mismo pudiera concretarse mañana. El presidente de la Nación, según se estima, analizaría con su interlocutor aspectos globales que hacen a la asunción del Poder Ejecutivo mendocino por parte del designado mandatario en remplazo del brigadier mayor Jorge Sixto Fernández quien aún permanece en sus funciones.

También se especulaba en medios oficiosos con que en ese diálogo se analizarían "cuestiones básicas de compatibilización" de la futura gestión de Ghisani, como también "las implementaciones que a dispuesto el gobierno nacional para la provincia especialmente en materia política".

No se descarta que el brigadier Ghisani analice con Videla tópicos tales como la conformación de su futuro gabinete, colaboradores que lo secundarán y las necesarias modificaciones que deberán producirse en materia de relevo de funcionarios.

Las fuentes consultadas dijeron a LOS ANDES que sería "arriesgado" incursionar en el temario que podrían analizar Videla y Ghisani, especialmente en lo que concierne a la "experiencia piloto" en la que serán convocados dirigentes del Partido Demócrata, según ya quedó claro de acuerdo a versiones anteriores.

Promocionan la Alimentaria 80 de Barcelona

Entre los días 8 y 14 de marzo de este año se realizará en los salones de exposición de la ciudad de Barcelona, en España, la Feria Alimentaria 80. Salón Internacional de la Alimentación, del que participará nuestro país con el pabellón en su edición de 1978.

Para informar sobre su realización se hará una reunión el próximo jueves a las 20.30 auspiciada por el Consulado de España en Mendoza y la Cámara Española de Comercio de Cuyo, en cuya oportunidad explicará los detalles el delegado de esa feria en nuestro país, señor Vicente Cabau Sabaté y se exhibirá una película sobre la exposición de 1978. Se informará asimismo sobre la formación de un grupo empresario argentino que viajará el 5 de marzo en vuelo directo de Aerolíneas Argentinas que partirá desde Córdoba.

Mayores informes se pueden obtener en la mencionada Cámara que funciona en Sarmiento 127, Galería San Marcos, teléfono 231366.

feria internacional aconcagua
Fia 80
Del 23 de febrero al 9 de marzo de 1980
Fiesta nacional de la Vendimia
Decidido impulso de Argentina al mundo.
Industrial, Comercial, de Servicios.
Auspicia:
Gobierno de Mendoza y Dirección Provincial de Turismo.
informes:
UNION COMERCIAL E INDUSTRIAL DE MENDOZA
PATRICIAS MENDOCINAS 1167
TEL. 252162 - 252163 — MENDOZA

ESPECTACULAR LIQUIDACION EN
THE SPORTSMAN
PAGUE A CREDITO LOS MISMOS PRECIOS QUE AL CONTADO
Créditos sin intereses, gastos ni Indexación (3 cutoas limpitas)
Créditos en el acto Crédito hasta en 10 meses Crédito sin cuota anticipada
HOMBRES
SACO $ 149.000
MOCASIN $ 65.000
NIÑOS
CHOMBA $ 15.000
IMPORTANTE
Todos los artículos de marca
(LEE - LEVIS - WRANGLER - ADIDAS Y NEW MAN)
podrá pagarlos en tres meses sin interés
SINTESIS DISEÑO

Banco Regional DE CUYO S. A.

De conformidad a lo dispuesto por los artículos 6º, 7º, 16º y 21º de los Estatutos Sociales y 237º de la Ley de Sociedades Comerciales, convócase a los señores accionistas a Asamblea General Ordinaria para el día 12 de febrero de 1980, a las 12 horas, en primera citación, en el local de Casa Central, calle San Martín 841 de la Ciudad de Mendoza, a objeto de considerar el siguiente

ORDEN DEL DIA

1º) Aumento de Capital Social en la suma de novecientos millones de pesos. (Artículo 188º Ley de Sociedades Comerciales).

2º) Designación de dos accionistas para que en representación de la Asamblea redacten y suscriban el Acta.

EL DIRECTORIO

Nota: Para asistir a la Asamblea los señores accionistas deberán retirar la boleta de entrada hasta tres días antes del fijado para la misma. Los suscriptores en mora no tendrán derecho a votar por las acciones en mora. (Art. 12º y 18º de los Estatutos).

21|1|F|68980|25|1

AVISOS FUNEBRES

SEPELIOS

✝

VICENZINA LEMMO DE CHILLEMI

Q. E. P. D.

Falleció el 10 - I - 80.

en Treviso - Italia

Su desconsolado esposo: Vicente Chillemi; hija: María Pina; su madre: Josefina, madre política: María; hermanos: María, Nino, Francesco, Michele; hermanos políticos: Giuseppe Pelleriti, Victoria, Grazia, Rosina, Biaggio, José, María, Carmelo, Santo, Carmela; sobrinos: Mirtha, María, Claudia, Roberto, Alejandra, Enza, Pina, Ana, Elvira y demás familiares participan con pesar su fallecimiento y ruegan una oración por su eterno descanso. Sus restos serán inhumados hoy a las 10 Cementerio Capital. Casa mortuoria Jujuy y San Martín. Servicio cochería Valverde. San Martín 2701. Tel. 217640.

22|1|C|331|22|1

✝ **VINCENTINA LEMMO DE CHILLEMI. - Q.E.P.D. - Falleció el 10-I-80. - En Treviso, Italia.** Sus hermanos políticos: Rosa Chillemi, José Chillemi, Biaggio Buemi y María Alosi, sus sobrinos: María, Mirtha y Claudio Buemi, Alejandro y Roberto Chillemi, participan con dolor su fallecimiento y ruegan elevar una oración y que sus restos serán inhumados hoy a las 10 horas en el cementerio de la Capital. Casa mortuoria: San Martín 2701, Ciudad.

22|1|C|277|22|1

✝ **VICENZINA LEMMO DE CHILLEMI. - Q. E. P. D. - Falleció el 10 - I - 1980. - en Treviso - Italia.** - Sus primos: Carmela Correnti de Recúpero, Juan Recúpero; sus ahijados: Orlando, Antonietta y Mauricio Roncaglia; su comadre: Rosa Santucci y Flia.; participan con pesar su fallecimiento e invitan al sepelio de sus restos.

22|1|C|331|22|1

✝ **VINCENTINA LEMMO DE CHILLEMI. - Q. E. P. D. - Falleció el 10-I-1980, en Treviso, Italia** Gaetano Campo, Carmela Corica de Campo, Vicente Campo y Norma Seledon de Campo, participan con dolor su fallecimiento e invitan al sepelio de sus restos al cementerio de la Capital hoy a las 10 horas.

22|1|F|69413|23|1

✝ **VICENZINA LEMMO DE CHILLEMI. - Q. E. P. D. - Falleció el 10 - I - 1980. - en Treviso - Italia.** - Vicente O. Aveni y familia; Carmelo Aveni y familia y Antonio Gullo y familia Gino Tarantino y familia; participan con profundo pesar su fallecimiento e invitan al sepelio de sus restos.

22|1|C|331|22|1

✝

PEDRO SAEZ

Q. E. P. D.

Falleció el 21 - I - 80.

C.A.S.R. y B.P.

Su esposa: Isabel González; hijos: Juan Carlos, Gaspar y Pedro Saez, Ana María de Grasso; hijos políticos: Rosa Granado, Silvia Magnotti y Rodolfo Grasso; hermanos: Delia de Robledo, Isabel Vda. de Egea y Antonia de García; hermana política: Josefina González, primos, sobrinos, nietos, y demás deudos participan su fallecimiento e invitan al sepelio a las 11, cementerio de capital. Casa mortuoria: México 1830. Godoy Cruz. Servicio casa Bolto e Hijos. Olascoaga 1084. Ciudad. Teléf. 255362 - 233607.

22|1|C|331|22|1

PEDRO SAEZ. - Q.E.P.D. - Falleció el 21-I-80. C.A.S.R. y B.P. Sus hermanas: Isabel, Antonia y Delia Saez; hermanos políticos: Aquilino García e Isax Robledo; sobrinos y sobrinos políticos, participan su fallecimiento e invitan al sepelio.

22|1|C|331|22|1

PEDRO SAEZ - Q.E.P.D. - Falleció el 21-I-1980. - Sus sobrinos: Alfredo Bruno; José Contrafatto; Lorenzo Alvarez; Alberto César Baños; Alejandro Baños; Juan Carlos Baños, Ricardo Baños; Carlos Alberto Zamora; Roberto Maldonado, Raúl Rubilar e Hilario Aballay y flias; participan con profundo dolor su fallecimiento.

22|1|C|336|22|1

PEDRO SAEZ. - Q.E.P.D. - Falleció el 21-I-80. C.A.S.R. y B.P. Enrique Magnotti y flia; Fernando Magnotti y flia; y Palmira C. de Magnotti, participan con profundo dolor el fallecimiento del padre de su hijo y hermano político, rogando por el eterno descanso de su alma.

22|1|C|329|22|1

PEDRO SAEZ. - Q. E. P. D. - Falleció el 21 - I - 1980. - Bottecchia y Bolzán y Flia., participan con profundo pesar su fallecimiento y que sus restos serán inhumados hoy a las 11.

22|1|C|301|22|1

PEDRO SAEZ. - Q. E. P. D. - Falleció el 21 - I - 180. - El interventor Militar del Sindicato Vendedores de Diarios y Revistas de Mendoza y afiliados participan con dolor su fallecimiento y que sus restos serán inhumados en el día de la fecha.

22|1|F|69412|22|1

PEDRO SAEZ. - Q.E.P.D. - Falleció el 21-I-80. C.A.S.R. y B.P. Luis González y flia; participan su fallecimiento e invitan al sepelio.

22|1|C|331|22|1

PEDRO SAEZ. - Q.E.P.D. - Falleció el 21-I-80. C.A.S.R. y B.P. José González y Sra; Oscar González y Sra; sobrinos: Lito, Nilda, Bety y Hugo, participan su fallecimiento e invitan al sepelio.

22|1|C|331|22|1

PEDRO SAEZ. - Q.E.P.D. - Falleció el 21-I-80. C.A.S.R. y B.P. Flias.: Aranda, Lascano, Munafó, Madrid, Pivetta, Guevara, Bidoni, Arca, Azcurra, participan con hondo pesar el fallecimiento de su querido amigo e invitan al sepelio de sus restos.

22|1|C|320|22|1

FRANCISCO RAMIREZ CARPANELLI. - Q.E.P.D. - Falleció el 21-I-1980. - Sus desconsoladas hijas: María Gioconda y Rosa Leticia, participan su fallecimiento e invitan al sepelio hoy a las 10 cementerio Godoy Cruz. Casa mortuoria: Las Heras 576, Godoy Cruz. Servicio Casa Flores.

22|1|C|331|22|1

FRANCISCO RAMIREZ CARPANELLI. - Q.E.P.D. - Falleció el 21-I-1980. - Sus hermanas Julia R. de Ghirardosi, Lola R. de Sikos, Pastora R. de Pellizza; sus hermanos políticos: Francisco Sikes, Enrique Ghirardosi y Oscar Pelliza con sus respectivos hijos, participan con profundo dolor su fallecimiento e invitan al sepelio de sus restos.

22|1|C|326|22|1

FRANCISCO RAMIREZ CARPANELLI. - Q.E.P.D. - Falleció el 21-I-1980. - Su sobrino político: Jorge José Eliseo Berríos, participa con profundo dolor el fallecimiento de su querido tío Francisco e invita a sus amistades a acompañar sus restos a su última morada.

22|1|C|324|22|1

FRANCISCO RAMIREZ CARPANELLI. - Q.E.P.D. - Falleció el 21-I-1980. - Sus sobrinos: Eduardo Antonio Berríos, esposa: Teresita Llaver e hijitos: Patricia Susana y Eduardo Felipe Berríos, María Isabel Berríos; su esposo: Daniel Ramón José e hijitos, Daniel Horacio, Cecilia Andrea, Gabriel Eduardo y Ariel José, Roberto Eugenio Berríos, esposa Marta Pascual e hijita María Eugenia Berríos, participan con profunda pena el fallecimiento de su tío Francisco e invitan al sepelio de sus restos.

22|1|C|327|22|1

FRANCISCO RAMIREZ TAFANELLI - Q.E.P.D. - Falleció el 21-I-1980. - Sus sobrinos políticos: María Rosa Berríos de Simone, su esposo Rubén Simone; sus hijitos: Alejandro Adráan y Adolfo; José Fernando Berríos, esposa Silvia S.; sus hijitos: José Fernando y Judy, Gloria Iris Berríos de Ortiz; su esposo Víctor Ortiz e hijito Javier, participan su fallecimiento e invitan al sepelio de sus restos.

22|1|C|337|22|1

FRANCISCO RAMIREZ CARPANELLI. - Q. E. P. D. - Falleció el 21-I-1980. - Su prima Dolores Aguilera de Farias y familia, participan con profundo dolor su fallecimiento.

22|1|F|13901|22|1

FRANCISCO RAMIREZ. - Q. E.P.D. - Falleció el 21-I-80. - José, Matilde, Cristina y Laura Giménez, participan con profundo dolor el fallecimiento de su primo Francisco.

22|1|C|335|22|1

FRANCISCO RAMIREZ CARPANELLI. - Q.E.P.D. - Falleció el 21-I-1980. - Sus hermanos políticos: Jorge Heliberto, Eduardo y José María Berríos, con sus esposas: Ida Lorca, Rosa Campagnolo y Rosa Hernández e hijos, participan con profundo dolor el fallecimiento de su apreciado hermano e invitan a acompañar sus restos a su última morada.

22|1|C|325|22|1

FRANCISCO RAMIREZ CARPANELLI. - Q.E.P.D. - Falleció el 21|1|1980. - Roberto Lucio Suárez y sra., participan con profundo dolor su fallecimiento e invitan al sepelio de sus restos.

22|1|C|323|22|1

FRANCISCO RAMIREZ CARPANELLI. - Q.E.P.D. - Falleció el 21-I-1980. - Siemens S.A., participa con profundo pesar su fallecimiento e invita al sepelio de sus restos.

22|1|C|322|22|1

FRANCISCO RAMIREZ CARPANELLI. - Q.E.P.D. - Falleció el 21 - I - 1980. - Doctor Juan Horacio Moratello; su señora madre: Laura Fermina Loreta D'Eugenio Vda. de Moratello y María Cecilia D'Eugenio Vda. de Di Santo, participan con profundo dolor el fallecimiento de su amigo.

22|1|C|321|22|1

FRANCISCO RAMIREZ CARPANELLI. - Q.E.P.D. - Falleció el 21-I-1980. - Jorge Estebenez y flia., Osvaldo Marín y flia., participan con pesar su fallecimiento e invitan al sepelio de sus restos.

22|1|C|331|22|1

FRANCISCO RAMIREZ. - Q. E.P.D. - Falleció el 21-I-80. - Iluminación Integral, participa el fallecimiento de su Gerente e invita al sepelio de sus restos.

22|1|C|315|22|1

FRANCISCO RAMIREZ. - Q. E.P.D. - Falleció el 21-I-80. - La Lamparita S.R.L., participa con profundo dolor su fallecimiento e invita al sepelio de sus restos.

22|1|C|315|22|1

FRANCISCO RAMIREZ. - Q. E.P.D. - Falleció el 21-I-80. - Sus compañeros y amigos de Iluminación Integral, Héctor Cañizares, Eduardo Giménez, Rodolfo Dinamarca y Liliana Frigerio, participan con profundo dolor su fallecimiento e invitan al sepelio de sus restos.

22|1|C|315|22|1

FRANCISCO RAMIREZ. - Q. E.P.D. - Falleció el 21-I-80. - Dardo Lucero S.A., participa con pesar su fallecimiento e invita al sepelio de sus restos.

22|1|C|311|22|1

FRANCISCO RAMIREZ. - Q. E.P.D. - Falleció el 21-I-80. - Uwe Hinrichsen, Trinidad Cáceres de Hinrichsen, su ahijadito Roberto, Mónica, Claudio, Erica y Enzo, participan con profundo dolor el fallecimiento de su compadre y amigo Pancho, e invitan al sepelio de sus restos.

22|1|C|315|22|1

FRANCISCO RAMIREZ. - Q.E. P. D. - Falleció el 21-I-1980. - Gerencia y Personal de Acec Argentina S.A. participan el fallecimiento del gerente de Iluminación Integral e invitan al sepelio de sus restos.

22|1|C|305|22|1

IGNACIO JOSE GAIA BUSTOS. - Q.E.P.D. - Falleció el 21-I-1980. - C.A.S.R. y B.P. - Su desconsolada esposa: Juana Crispinana Cáceres Peñaloza; hijos: Myrian Edith y Walter Alberto; hermanos: Pedro, Teresa, Enriqueta, Oscar (ausente), Carlos, Simón, Luis y Angela Gaia; hermanos políticos, tíos, primos, sobrinos y demás deudos, participan su fallecimiento e invitan al sepelio hoy a las 17 cementerio Godoy Cruz. Casa mortuoria: Lucio Mansilla 1685, Godoy Cruz. Servicio Casa Flores.

22|1|C|331|22|1

JOSE GAIA. - Q. E. P. D. - Falleció el 21 - I - 1980. - Pedro Lucero y Flia., participan con profundo dolor el fallecimiento de su querido hermano.

22|1|F|13900|22|1

JOSE IGNACIO GAIA. - Q. E. P. D. - Falleció el 21 - I - 80. - Sus sobrinos: Orlando, Oscar y Elsa Gladys Achimon, participan con profundo dolor su fallecimiento.

22|1|C|316|22|1

JOSE GAIA. - Q. E. P. D. - Falleció el 21 - I - 1980. - Sus primos Raúl A. Nelson y Flia., Daniel R. Nelson y Flia., su tía Carmen P. de Retamoso y sus amigos Eduardo Chiaffa y Flia., y Ester B. de Chiaffa, participan su fallecimiento.

22|1|F|13898|22|1

JOSE IGNACIO GAIA - Q. E. P. D. - Falleció el 21-I-1980. Sus hermanos políticos: Dimas Cáceres, Santiago Achimón, Rosa de Sarmiento, Jorge Quiero, Hugo Cáceres y sus respectivas familias participan con profundo pesar su fallecimiento e invitan al sepelio de sus restos.

22|1|C|205|22|1

JOSE IGNACIO GAIA - Q. E. P. D. - Falleció el 21-I-1980. Motegay S.A. participa con profundo pesar su fallecimiento e invita al sepelio de sus restos.

22|1|F|69403|22|1

JOSE IGNACIO GAIA - Q. E. P. D. - Falleció el 21-I-1980. Transa S.A. participa con profundo pesar su fallecimiento e invita al sepelio de sus restos.

22|1|F|69402|22|1

JOSE IGNACIO GAIA - Q. E. P. D. - Falleció el 21-I-1980. Empresa Ing. Juan N. Willink y Cía. S.A. y directivos participan con profundo pesar el fallecimiento de su colaborador e invitan al sepelio de sus restos.

22|1|F|69404|22|1

JOSE IGNACIO GAIA - Q. E. P. D. - Falleció el 21-I-1980. Juan N. Willink y Sra., Orlando Venturin y Flia., Carlos E. Willink y Flia., Roberto F. Willink y Flia., Roberto Sappag y Flia., participan con profundo pesar su fallecimiento e invitan al sepelio de sus restos.

22|1|F|69405|22|1

JOSE IGNACIO GAIA - Q. E. P. D. - Falleció el 21-I-1980. Personal de administración y técnica de la Empresa Juan N. Willink y Cía. S.A. participa con profundo pesar el fallecimiento de su compañero de trabajo e invita al sepelio de sus restos.

22|1|F|69406|22|1

JOSE IGNACIO GAIA - Q. E. P. D. - Falleció el 21-I-1980. Sus compañeros de tareas de taller de la Empresa Juan N. Willink y Cía. S.A.: Zanichelli, Viotti, Paredes, Toro, Zapata, Muñoz, Núñez, Barros, Astudillo, Carmona, Guiñazú, Guzmán, Ramírez, Rouk, Leonardi y Estrella, participan con profundo pesar su fallecimiento e invitan al sepelio de sus restos.

22|1|F|69407|22|1

JOSE IGNACIO GAIA. - Q. E. P. D. - Falleció el 21 - I - 80. Personal Directivo, Profesionales, Docentes y administrativo de I.R.E.D.I.M. Instituto de Rehabilitación del Discapacitado Mental de Maipú, participan con profundo dolor el fallecimiento del padre de su alumno Walter y que sus restos serán inhumados hoy en el cementerio de Godoy Cruz.

22|1|C|309|22|1

SERAFIN EMETERIO OVEJERO - Q.E.P.D. Falleció el 21-I-1980 - Su esposa: Rufina del Carmen Montiel; sus hijos: Esilda, Etelvina, Carmen, Serafín, Domingo, Mario, Manuel, Arturo, Adolfo y Fernando; hijos políticos: Rosario Jofré, Enrique Martini, Evaristo Agüero, Ramona Mamani, María Martini, María Quiroga, Ana Paredes, Antonia Romero; hermanos, hermanos políticos, nietos y sobrinos participan su fallecimiento e invitan al sepelio de sus restos al cementerio de San Carlos hoy a las 18.30 hs. Casa de duelo: Tucumán 362, La Consulta. Servicio Cochería Juan M. Cordones e hijos. Calderón 56. Tel. 38, San Carlos.

22|1|F|69419|22|1

SERAFIN EMETERIO OVEJERO - Q.E.P.D. Falleció el 21-I-1980. - Sus hijos políticos: María Martini, Cristina Romero, María Quiroga, Ana Paredes, Ramona Mamani, participan su fallecimiento e invitan al sepelio de sus restos.

22|1|F|69420|22|1

SERAFIN EMETERIO OVEJERO - Q.E.P.D. Falleció el 21-I-1980. - Su consuegra: Luisa Vda. de Martini; sus hijos: Ida, Antonia, Enrique, Reynaldo, Amalia, Eduardo; hijos políticos: Rosario Jofré, Enrique Martini y Evaristo Agüero participan su fallecimiento e invitan al sepelio de sus restos.

22|1|F|69420|22|1

SERAFIN EMETERIO OVEJERO - Q.E.P.D. Falleció el 21-I-1980. - Sus amigos: Benita Vda. de Rivero y familia, participan su fallecimiento e invitan al sepelio de sus restos.

22|1|F|69420|22|1

SERAFIN EMETERIO OVEJERO - Q.E.P.D. Falleció el 21-I-1980. - Sus vecinos y amigos participan con pesar el fallecimiento de Don Serafín e invitan al sepelio de sus restos.

22|1|F|69420|22|1

SERAFIN EMETERIO OVEJERO - Q.E.P.D. Falleció el 22-I-1980. - Club Atlético El Ciclón participa con profundo dolor el fallecimiento del padre de los jugadores Manuel, Fernando y Serafín Ovejero e invitan al sepelio de sus restos.

22|1|F|69420|22|1

LUCRECIA MONTENEGRO Vda. DE PEREZ. Q.E.P.D. Falleció el 21-I-80. C.A.S.R. y B.P. Sus hijos: Ramón, Filomena, Rosario, Manuel, Antonio, Carmen y Enrique; hijos políticos: Enrique Alonso, Adalma Tillar, Angélica Magioglio, Jorge Cruz y Gladys Castro, sobrinos, nietos, bisnietos y demás deudos, participan su fallecimiento e invitan al sepelio hoy a las 17 cementerio Godoy Cruz. Casa mortuoria: Castelli 588, Dorrego, Gillén. Servicio Cochería San Miguel, 9 de Julio 734.

22|1|C|331|22|1

LUCRECIA MONTENEGRO Vda. DE PEREZ. Q.E.P.D. Falleció el 21-I-80. C.A.S.R. y B.P. Sus nietos Carlos y Kuki Altamore, Patricia Alonso, Marta Alonso de Ibáñez, Roberto, Adriana, Mónica, Fernando y Gonzalo Pérez, Rubén, Eyer y Carina Pamela, sus nietos políticos Felipe Ibáñez, Mabel Riquelme de Altamore, bisnieta María del Pilar Ibáñez Alonso, su futura nieta Adriana Riquelme, participan su fallecimiento e invitan al sepelio de sus restos.

22|1|C|331|22|1

LUCRECIA MONTENEGRO Vda. DE PEREZ. Q.E.P.D. Falleció el 21-I-80. C.A.S.R. y B.P. Familias: Felipe S. Guillé, Roberto Vázquez y Altamore, participan su fallecimiento.

22|1|C|318|22|1

LUCRECIA MONTENEGRO Vda. DE PEREZ. Q.E.P.D. Falleció el 21-I-80. C.A.S.R. y B.P. Francisco Moya y Flia., participan con profundo dolor el fallecimiento de la madre de sus amigos Rosario y Trosky e invitan al sepelio de sus restos.

22|1|C|332|22|1

LUCRECIA MONTENEGRO Vda de PEREZ. Q. E. P. D. - Falleció el 21 - I - 1980. - Armando Doiz y Flia., participan con profundo dolor su fallecimiento e invitan al sepelio de sus restos.

22|1|C|303|22|1

LUCRECIA MONTENEGRO Vda. DE PEREZ. Q. E. P. D. - Falleció el 21 - I - 1980. - María de Tillar y Flia., Mario E. Godoy y Flia., Angel Curri y Flia., Argentina de Lucero y Flia., participan con profundo dolor su fallecimiento e invitan al sepelio de sus restos.

22|1|C|308|22|1

LUCRECIA MONTENEGRO Vda. DE PEREZ Q.E.P.D. Falleció el 21-I-80. C.A.S.R. y B.P. Los vecinos de su hija Carmen: Familias: Pons, Bazán, Meli, Avilo, Giménez, Rousselle, Pérez Fanchín, Bonil y Moyano, participan su fallecimiento e invitan al sepelio de sus restos.

22|1|F|13902|22|1

ROGELIO GUILLEN - Q. E. P. D. - Falleció el 21-I-80. - Su esposa Concepción Alías, sus hijos: María, Santa, Rogelio y Oscar Guillén; hijos políticos: Roberto Molero, Oscar Ponce, Lucía Ricotto y Susana Martínez. Nietos y demás familiares participan su fallecimiento e invitan a acompañar sus restos a su última morada, hoy a las 11 hs. al cementerio de San Rafael. C|D: Espinola 469, San Rafael. - Mza. Servicio cochería Garino - Tel. 24459.

22|1|F|69408|22|1

ROGELIO GUILLEN - Q. E. P. D. - Falleció el 21-I-80. - Sus nietos: Roberto, Lucy, Jorge, José Luis, Mónica, Daniela, Andrea, Alejandro, Gabriela, Mauricio y Javier., participan con pesar su fallecimiento e invitan al sepelio de sus restos.

22|1|F|69409|22|1

ROGELIO GUILLEN. - Q. E. P. D. - Falleció el 21-I-1980. - Sus sobrinos Angel Rubio y Flia., José Rubio y Flia., Antonio Rubio, participan su fallecimiento y que sus restos serán inhumados en el cementerio de Capital.

22|1|C|224|22|1

ROGELIO GUILLEN. - Q. E. P. D. - Falleció el 21-I-1980. - Emilia Alonso de Martínez e hijos, participan con profundo dolor el fallecimiento de su hermano político y tío, e invitan al sepelio de sus restos a efectuarse hoy en el cementerio de San Rafael.

22|1|F|69416|22|1

ROGELIO GUILLEN. - Q. E. P. D. - Falleció el 21-I-1980. - Angel Fernando Rosselot y Flia., participan con profundo dolor su fallecimiento.

22|1|C|210|22|1

ROGELIO GUILLEN - Q. E. P. D. - Falleció el 21-I-80. - Siverio Ramón Garino y Sra; participan el fallecimiento de su vecino y amigo y ruegan acompañar sus restos a su última morada.

22|1|F|69410|22|1

ANA DELSOUC DE ZARATE. Q.E.P.D. - Falleció el 21-I-80. Su esposo: Valeriano Serpe; hijos: Olga, Juana, Clara, Orlando, Antonia y Ana Zárate; hijos políticos: Mario Figueroa, José Aranquez, Francisco Luna, Esperanza Persia, Domingo Bortolin, Salvador Camarda; hermanos políticos, sobrinos, nietos y demás familiares, participan su fallecimiento e invitan al sepelio de sus restos al cementerio de Maipú hoy a las 19 hs. Casa mortuoria: Nicolás Amaya 437. General Gutiérrez. Cochería Timonieri, Calderón y López. Ozamis 699. Teléfono 972256, Maipú.

22|1|F|69427|22|1

ANA DELSOUC DE ZARATE. Q.E.P.D. - Falleció el 21-I-80. Sus nietos: Mario y Raúl Figueroa, José, Juan y Raúl Aranquez, María Luna, José Zárate, Jorge y Carlos Bortolin, Gerardo, Daniel y Mirta Camarda, participan con pesar su fallecimiento e invitan al sepelio de sus restos.

22|1|F|69428|22|1

ANA DELSOUC DE ZARATE. Q.E.P.D. - Falleció el 21-I-80. José Persia y flia., Rafael Persia y flia., y Alfredo Portillo, participan con pesar su fallecimiento e invitan al sepelio de sus restos.

22|1|F|69428|22|1

ANA DELSOUC DE ZARATE. Q.E.P.D. - Falleció el 21-I-80. Juan Soriano y flia., participa con profundo pesar el fallecimiento de la esposa de su compadre.

22|1|C|339|22|1

ANA DELSOUC DE ZARATE. Q.E.P.D. - Falleció el 21-I-80. Directorio y personal administrativo de S. A. San Gregorio A. C.I. participa con profundo pesar el fallecimiento de la señora madre de su colaborador Sr. Orlando Zárate.

22|1|C|338|22|1

ZIDANELIA PERALTA DE SANCHEZ (Porota) - Q.E.P. D. - Falleció el 21-I-1980. - Su esposo: Andrés Sánchez; hijas: Delia, Zulma e Irma; hijos políticos: Eugenio Suárez, Carlos Font (ausente) y Salvador Vicidomini; nietos: Walter, Claudio, Jorgelina, Sandra, Gerardo, Carlitos y Michel; hermanos, hermanos políticos., sobrinos y demás deudos, participan su fallecimiento e invitan al sepelio hoy a las 11 cementerio Capital. Casa mortuoria: Santiago del Estero 1760, Godoy Cruz. Servicio Cochería San Miguel, 9 de Julio 734.

22|1|C|331|22|1

ZIDANELIA PERALTA DE SANCHEZ. - Q. E. P. D. - Falleció el 22 - I - 1980. - Tus primos: Secundina, Manuel, Sira y Martín y familiares, participan con hondo pesar su fallecimiento.

22|1|C|314|22|1

ZIDANELIA PERALTA DE SANCHEZ (Porota) - Q.E.P. D. - Falleció el 21-I-1980. - C.A.S.R. y B.P. - Juan Müller y flia., participan con profundo dolor el fallecimiento de su querida hermana política y madrina e invitan al sepelio de sus restos y piden una oración por el eterno descanso de su alma.

22|1|C|330|22|1

JULIO CESAR CANO. - Q.E. P.D. - Falleció el 21-I-1980. - S.R. y B.P. - Su desconsolada esposa: Olga Contreras de Cano; su hija: Olga del Rosario Cano; hermanos, hermanos políticos, primos, sobrinos y demás deudos, participan su fallecimiento e invitan al sepelio hoy a las 11 cementerio Godoy Cruz. Casa mortuoria: José F. Flores 630, Godoy Cruz. Servicio Casa Flores.

22|1|C|331|22|1

JULIO CESAR CANO. - Q.E. P.D. - Falleció el 21-I-1980. - C.A.S.R. y B.P. - Familias, Contreras, Guzmán y Contreras Romero y demás familiares, participan su fallecimiento e invitan a elevar una oración en su memoria.

22|1|C|331|22|1

JULIO CESAR CANO. - Q.E. P.D. - Falleció el 21-I-1980. - C.A.S.R. y B.P. - Alfonso Morán y sra., Arcelia Méndez de Morán e hijos, Roberto y Miguel Morán, participan con dolor el fallecimiento de su querido padrino e invitan al sepelio de sus restos.

22|1|F|69423|22|1

RICARDO ANTONIO MARTIN Q.E.P.D. Falleció el 21-I-1980. Su esposa Francisca Lorenzo, sus hijos Ricardo, José, Juan, Elsa, Manuel Antonio, hijos políticos Ema Galdeano, Florentina María Vargas, Mario Eduardo Páez, Genoveva Rosa Peruzzi, hermanos políticos, primos, nietos y demás familiares participan su fallecimiento e invitan al sepelio de sus restos al cementerio de Rodeo del Medio hoy 11 hs. Casa de duelo: Santa Rita s.n. Santa Blanca - Maipú. Cochería Timonieri. Calderón y López. Ozamis 699. Tel. 972256. Maipú.

22|1|F|69435|22|1

RICARDO ANTONIO MARTIN Q.E.P.D. Falleció el 21-I-1980. Mario Peruzzi y Flia., participan con hondo pesar su fallecimiento e invitan al sepelio de sus restos.

22|1|F|69426|22|1

RICARDO ANTONIO MARTIN Q.E.P.D. Falleció el 21-I-1980. Personal del Banco de la Nación Argentina Sucursal Rivadavia (Mza) participa el fallecimiento del padre político de su compañero de tareas Mario Eduardo Páez e invita al sepelio de sus restos.

22|1|F|69418|22|1

TRINIDAD BONIFACIA CARMONA DE AMIGORENA. - Q. E.P.D. - Falleció el 21-I-1980. - C.A.S.R. y B.P. - Su esposo: Ignacio Amigorena; sus hijas: Sara, Margarita, Carmen y Lola, hijos políticos Juan Carlos Alvarez, Carlos Lescano, nietos: Verónica, Natalia, Carlos, Erika, Paola, hermanos, hermanos políticos, sobrinos, primos y demas familiares participan su fallecimiento e invitan al sepelio de sus restos al cementerio de Maipú hoy a las 10 hs. Casa de duelo: Monte Líbano 235, Barrio Irusta - Maipu. Cochería Timonieri, Calderón y López. Ozamis 699. Tel. 972256 - Maipú.

22|1|F|69429|22|1

TRINIDAD BONIFACIA CARMONA DE AMIGORENA. - Q. E.P.D. - Falleció el 21-I-1980. - C.A.S.R. y B.P. - Perfumería Siran participa el fallecimiento de la madre de su colaboradora Lola e invita al sepelio de sus restos.

22|1|F|69430|22|1

GLADIS PERALTA DE SANZIDANELIA PERALTA DE SANCHEZ. Q.E.P.D. Falleció el 21-I-1980. - Su hermana Pitti y esposo Gregorio Sánchez, sus sobrinos Goyo, Eli, Estela, Aldo Hassen, Miguel Suárez, participan con dolor su fallecimiento e invitan al sepelio de sus restos.

22|1|C|220|22|1

MARTIN GUTIERREZ. - Q.E. P.D. - Falleció el 21-I-1980. - C.A.S.R. y B.P. - Sus hijos: Alberto, Adela, Marta y Elena, hijos políticos: Dante Sgrigneri, Nelida Naranjo, nietos, hermanos sobrinos, bisnietos y demás deudos participan su fallecimiento e invitan al sepelio hoy a las 18 cementerio Capital. Casa de duelo: Barcala 2285 San José. Servicio: Cochería San Miguel 9 de julio 734 - Ciudad.

22|1|C|331|22|1

NICOLASA DE PAEZ. - Q. E. P.D. - Falleció el 21-I-1980. - Sus desconsolados hijos: Alejandro, Roque, Norma Haydée, José Angel Páez y demás familiares participan con profundo dolor su fallecimiento e invitan al sepelio de sus restos que serán inhumados hoy a las 11 hs. en el cementerio de Villa Tulumaya. Casa de duelo Ruta 34 - Jocoli Viejo Lavalle. Servicio Cochería González. San Martín 702 - Lavalle Mza.

22|1|F|69424|22|1

CRISTINA MONICA LUCERO. Q.E.P.D. - Falleció el 20-I-80. Sus desconsolados padres: Amaro H. Lucero y Ursula Lorenza Torres; hermanos: Ernesto, Mario, Elizabeth, José, Angélica, Jorge, Marcelo; su abuela: Enriqueta Galdame de Torres; su tía Leonor Lucero de Bravo, tíos, primos y demás deudos, participan su fallecimiento e invitan al sepelio hoy a las 10 cementerio Guaymallén. Casa mortuoria: Cristóbal Colón 1230, Guaymallén. Servicio Casa Flores.

22|1|C|331|22|1

HECTOR GUILLERMO PEREZ ("Chiquito") - Q.E.P.D. - Falleció el 21-I-1980 - C.A.S.R. y B.P. - Padre: Humberto S. Pérez; sus hermanos: Graciela, Perla, Lucrecia, Juan Carlos y Humberto Luis Pérez; sus sobrinos: Betty, Carlitos, Danielito y Marcelito; tíos, primos y demás deudos participan su fallecimiento e invitan al sepelio hoy a las 19, Cementerio de Godoy Cruz. Casa mortuoria: Rivadavia 1563, Godoy Cruz. Servicio Casa Flores.

22|1|C|340|22|1

PARTICIPACIONES

✝

LORENA VANINA PALERMO

Q. E. P. D.

Falleció el 21-I-1980

Sus padres: Américo Daniel Palermo y Elcira Irma Ercoli; su hermano: Omar Alejandro; sus abuelos: Francisca Canizzo Vda. de Palermo y Armando Ercoli y Elcira San Sebastián tíos, primos, y demás familiares, participan su fallecimiento y que sus restos fueron inhumados en el cementerio de Buen Orden. Casa de duelo: Disanto 356, Barrio Las Bóvedas, San Martín. Servicio Cochería Milio. Las Heras 301, Tel. 21756., San Martín.

22|1|F|69431|22|1

LORENA VANINA PALERMO Q.E.P.D. - Falleció el 21-I-80. Su abuela: Francisca Canizzo Vda. de Palermo; sus tíos: Yolanda, Sebastián y Enrique; tíos políticos: Norma González y María Teresa Vargas; sus primos: Sergio, Liliana y Darío Enrique Palermo, participan con pesar su fallecimiento y que sus restos fueron inhumados en el día de ayer.

22|1|F|69432|22|1

LORENA VANINA PALERMO Q.E.P.D. - Falleció el 21-I-80. Sus tíos: Edgardo, Isabel y Elba Ercoli, Eduardo Angilial, Ivette Dávila y José Latorre, participan con pesar su fallecimiento y que sus restos fueron inhumados en el día de ayer.

22|1|F|69432|22|1

LORENA VANINA PALERMO Q.E.P.D. - Falleció el 21-I-80. Sus primos: Alejandra, Natalia, Eduardo, Walter y Ricardo, participan con pesar su fallecimiento y que sus restos fueron inhumados en el día de ayer.

22|1|F|69432|22|1

LORENA VANINA PALERMO Q.E.P.D. - Falleció el 21-I-80. Rosa S. de Palermo, Nélida Palermo de Gramari, Carlos Alberto Gramari, Dennys Palermo de Stocco, Carlos Alberto Stocco, Oscar Palermo y Liliana Comeglio de Palermo, participan con pesar su fallecimiento y que sus restos fueron inhumados en el día de ayer.

22|1|F|69432|22|1

LORENA VANINA PALERMO Q.E.P.D. - Falleció el 21-I-80. Familias de: Carlos y Edgardo Dávila participan con pesar su fallecimiento y que sus restos fueron inhumados en el día de ayer.

22|1|F|69432|22|1

LORENA VANINA PALERMO Q.E.P.D. - Falleció el 21-I-80. Familia Miano, participa con pesar su fallecimiento y que sus restos fueron inhumados en el día de ayer.

22|1|F|69432|22|1

LORENA VANINA PALERMO Q.E.P.D. - Falleció el 21-I-80. Sus amiguitos y vecinos de Barrio Las Bóvedas, participan con pesar su fallecimiento y que sus restos fueron inhumados en el día de ayer.

22|1|F|69432|22|1

LORENA VANINA PALERMO Q.E.P.D. - Falleció el 21-I-80. Raúl Alvarez y familia y Personal de Supermercado Don Horacio, participan con pesar su fallecimiento y ruegan elevar una oración en su memoria.

22|1|F|69432|22|1

LORENA VANINA PALERMO Q.E.P.D. - Falleció el 21-I-80. Raúl Miranda y familia, participa con pesar su fallecimiento y que sus restos fueron inhumados en el día de ayer.

22|1|F|69432|22|1

LORENA VANINA PALERMO Q.E.P.D. - Falleció el 21-I-80. Miguel Farina y familia, participan con pesar su fallecimiento y que sus restos fueron inhumados en el día de ayer.

22|1|F|69432|22|1

LORENA VANINA PALERMO Q.E.P.D. - Falleció el 21-I-80. Automotores del Este,, participa con pesar el fallecimiento de la hijita de su ex socio Sr. Daniel Palermo y que sus restos fueron inhumados en el día de ayer.

22|1|F|69432|22|1

LORENA VANINA PALERMO Q.E.P.D. - Falleció el 21-I-80. Santos y Juan Boncini y familias, participan con pesar su fallecimiento y que sus restos fueron inhumados en el día de ayer.

22|1|F|69432|22|1

LORENA VANINA PALERMO Q.E.P.D. - Falleció el 21-I-80. Juan Carlos Locamuz y familia, participan con pesar su fallecimiento y que sus restos fueron inhumados en el día de ayer.

22|1|F|69432|22|1

LORENA VANINA PALERMO Q.E.P.D. - Falleció el 21-I-80. Ingeniero Ciro Jacinto Avila y familia, Rafael Benito y familia, Luis Salvador y familia y Salvador Antonio Salort y Sra. participan el fallecimiento de la hijita de su vecino y amigo y ruegan elevar una oración para resignación de sus padres.

22|1|F|69432|22|1

LORENA VANINA PALERMO Q.E.P.D. - Falleció el 21-I-80. Alfredo Ercoli, Oscar Comunetti y José Balgorria y sus respectivas familias participan con profundo dolor el fallecimiento de su sobrinita y que sus restos fueron inhumados en el día de ayer.

22|1|F|69432|22|1

LORENA VANINA PALERMO Q.E.P.D. - Falleció el 21-I-80. Familias de:

En 1979 las quiebras superaron los 500 millones de dólares

En el interior del país, Mendoza ocupa el 2º lugar

El monto de los pasivos de los quebrantos comerciales supera los 500 millones de dólares para 1979, constituyendo esta cifra un récord absoluto, según lo afirma el matutino "Clarín" en un informe especial.

De acuerdo a ese rotativo, es posible pensar que la magnitud alcanzada en dólares puede recibir la influencia de una tasa de cambio totalmente desfasada del contexto de la economía interna. Pero si se compara la marcha de los precios mayoristas no agropecuarios total con los pasivos, se observa que los precios aumentaron 10.720 veces, mientras que el monto de los pasivos creció 60.558 veces.

Estas cifras dejan ver que los montos están creciendo a mucho mayor velocidad que la valorización de los activos y pasivos generados por la tasa de inflación. También dejan ver que existe un proceso real de liquidación de empresas, que se deja sentir con mayor intensidad en aquella área que han recibido el mayor choque frontal, no sólo por la instroducción en el mercado interno de bienes de capital, intermedios y de consumo final, sino también por la salida de una materia imprescindible para la industria del cuero, al permitirse la exportación de cueros sin curtir.

En este orden de cosas, cabe señalar que una de las mayores curtiembres del país —Curtiembre Avellaneda S.A.—, entró en concurso preventivo en el mes de diciembre, elevando el monto de los pasivos para todo el año, en el sector curtiembres, a 96.577 millones de pesos, cifra que representa el 13,1% del total anual.

Las cifras siguen diciendo que el último trimestre del año —octubre/diciembre— cerró con 422.507 millones de pesos, más de 270 millones de dólares, monto que constituye a esos tres meses como récord absoluto.

La escalada

Los actuales niveles eran totalmente desconocidos a principio de 1976. Durante ese año, el mayor monto trimestral sólo alcanzaba a medio millón de dólares.

A partir de ese año, la política de brusco freno a la inflación causó una marcada recesión industrial y comercial, cuando comienzo a un proceso de reducción de la capacidad adquisitiva de los consumidores.

Sin embargo, las dificultades productivas no se registraron en el indicador de quebrantos. Este indicador comienza su escalada cuando en el cuarto trimestre de 1977 —octubre/diciembre de ese año— las tasas de interés pasivas llegaron, para las primeras, al 224,5% a 30 días y al 373,6% a 29 días para las segundas.

En este trimestre el monto de los quebrantos creció el 1.900 % con respecto al trimestre anterior, superándose, por primera vez, los 55 millones de dólares en sólo tres meses.

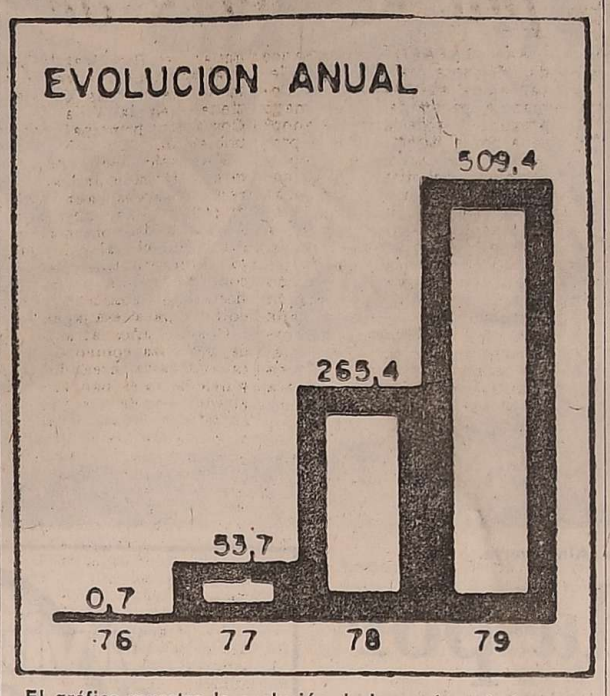

El gráfico muestra la evolución de los pasivos de los quebrantos comerciales en millones de dólares.

Durante 1978 se alcanzan los 265,4 millones de dólares en todo el período, con ningún trimestre inferior a los 21 millones y con un máximo, en el cuarto, de 117 millones de dólares.

El sector textil

El sector textil era uno de los señalados para sufrir, en forma inmediata, las consecuencias de la inundación de la plaza con productos manufacturados. Es así que durante diciembre pasado, cinco empresas textiles entraron en concurso preventivo por un monto sectorial de 68.000 millones de pesos.

Considerando que hasta el mes anterior —noviembre— para el total de los 11 meses del año se había acumulado un pasivo de 2.500 millones de pesos, queda expuesta en cifras la dimensión del proceso y lo que significa para la industria nacional las actuales condiciones del mercado.

Promedio por empresa

El promedio de los pasivos por empresa es, para 1979, mayor al millón de dólares; promedio que está creciendo sensiblemente. El año 1979 comenzó con un promedio por empresa de 261 mil dólares para el primer trimestre, descendiendo en el segundo a los 193 mil dólares.

En el tercer trimestre, el incremento fue de siete veces, pasando el promedio a superar el 1,3 millón de dólares por empresa, para finalmente, en el cuarto trimestre del año, ubicarse en el 1,7 millones.

La distribución geográfica de los pasivos de los quebrantos comerciales permite observar que a la Capital Federal y Gran Buenos Aires, les corresponde el 67,7 %.

Para los primeros once meses del año, la provincia que encabezaba el ranking era Río Negro, con 111.503 millones de pesos. Mantienen montos importantes las provincias de Mendoza, Córdoba y Santiago del Estero, pudiéndose contabilizar también a Santa Fe, pero muy alejadas de las otras.

Finalmente, cabe señalar que el PBI durante 1978 mostró una clara disminución, reflejo de la situación recesiva a nivel industrial, mientras que el número de empresas que experimentaron quebrantos llegó a 707, que es el valor más alto de la serie.

Irán a San Rafael directivos de la Feria Aconcagua

Miembros de la Unión Comercial e Industrial de Mendoza, UCIM, e integrantes de la comisión organizadora de la Segunda Feria Internacional Aconcagua, (FIA 80), estarán hoy en San Rafael.

En la Cámara de Comercio de esa ciudad se realizará a las 19 una reunión de prensa, oportunidad en que se explicarán detalles de la futura feria a realizarse entre el 23 de febrero y 9 de marzo próximo.

Económicas

Sin precedentes: la ascensión del oro

por France Meige

PARIS (AFP). — Nunca había subido tanto el oro como en 1979. Ni siquiera en 1974, cuando, al iniciarse la crisis económica, la especulación con el metal dorado había arrancado en tromba. De enero a diciembre de aquel año, su cotización en dólares aumentó alrededor del 70%, mientras que, en 1979, el precio de la onza (31,1) gramos) pasó de 227 dólares en enero a 515 el 28 de diciembre, lo que supone una subida del 130%.

Esta vez no existió la tradicional "tregua" de Navidad y Año Nuevo. En París, el lingote de un kilo, que doce meses antes se cotizaba a 30.500 francos, trepó en la última sesión a 70.000 francos. Y el "napoleón", de 20 francos-oro, a 671 francos.

La causa de la oleada especuladora fue, cronológicamente, la duplicación del precio del petróleo y, más tarde, el temor de un conflicto en Oriente Medio. Tras la ya larga crisis iranio-norteamericana acerca de los rehenes de la embajada de los Estados Unidos en Teherán, el mundo supo con estupefacción que la URSS acentuaba masivamente su presencia en Afganistán, instalando un nuevo gobierno adicto en Vabul y participando con enormes medios en la lucha contra la rebelión islámica.

Pero la puja por el oro data de 1968, cuando las autoridades monetarias decidieron que el precio del metal amarillo fluctuara libremente en vez de mantener su valor fijo de 35 dólares por onza, establecido al final de la segunda guerra mundial y que, pese a todo, siguió rigiendo las operaciones entre bancos centrales hasta agosto de 1971.

El 15 de ese mes, el presidente Richard Nixon decidió suspender la convertibilidad del dólar en oro, es decir, el derecho de los países acreedores de los Estados Unidos a obtener pagos en oro. Con ello, el sistema monetario internacional se convertía, en principio, en "dollar exchange standard". Los nuevos estatutos del Fondo Monetario Internacional (FMI) llegaría a prohibir la definición de una divisa por su peso en oro. Washington creía haber ganado: el oro iba a convertirse en una materia prima como el cobre, el café o la manteca de cerdo. No más "bárbara reliquia", como llamaba al oro el economista inglés John Maynard Reynes.

Sólo que los hechos no tardarían en dar cumplida cuenta de semejante ilusión. A finales de 1971, el oro se cotizaba en el mercado libre a 43,5 dólares. Y, al año siguiente, el precio oficial aumentaba a 38 dólares, mientras que, en el mercado libre, la onza se negociaba a 50 dólares el 1º de mayo y a 65 el 30 de diciembre.

En 1973, una nueva devaluación del dólar (10 por ciento) elevaba el precio del áureo metal a 42,22 dólares. En noviembre, se decidió el abandono del sistema de mercado doble. A partir de entonces, el alza sería cada vez más vertiginosa. El 30 dediciembre de 1974, cuando, al cabo de 40 años, Washington anuló la prohibición de que los norteamericanos comprasen oro, la onza se cotizaba en unos 195 dólares.

1975 fue un año menos favorable a los especuladores. Por una parte, el gobierno de los Estados Unidos resolvió poner en venta importantes cantidades del metal fino acumulado en Fort Knox. Por otra parte, en agosto, el FMI anunció el abandono del precio oficial, la venta progresiva de 25 millones de onzas (la sexta parte de sus reservas) y la restitución de igual volumen a sus miembros. A finales de setiembre, el precio del oro había bajado a 128 dólares y, tres meses después, sólo había repuntado hasta 140.

La primera subasta del FMI se realizó el 2 de junio de 1976. El 25 de agosto, la onza ya no valía más que 100 dólares. Pero, en 1977, el metal dorado reanudó el alza y cerró el año a 165.

Al año siguiente, el proceso se aceleró, especialmente a causa del constante deterioro de la balanza de pagos de los Estados Unidos y de la persistente baja de la divisa norteamericana. El 28 de julio, por primera vez en la historia, la onza de oro empezó a negociarse a 200 dólares. El 30 de agosto, ya valía 247.

Cuando, llegado noviembre, el presidente Jimmy Carter anunció su plan de defensa del dólar, el oro volvió al precio de julio. Pero por poco tiempo: en las cercanías de París, un imán iranío, el ayatolah Khomeini, predicaba la revolución islámica.

Y, en 1979, el oro se lanzó al alza más desenfrenada. Por un lado, la crisis irania; por otro, la persistente fragilidad del dólar, la perspectiva de una agravación de la inflación mundial e incluso predicciones de recesión para el próximo año. El 7 de febrero, la onza se cotizaba a 250 dólares; el 18 de julio, a 300; el 17 de setiembre, a 350; el 1º de octubre, a 400; el 13 de diciembre, a 450; el 24 de diciembre, a 500.

Se había cumplido el augurio del ministro de Hacienda de Africa del Sur, quien en enero pasado, había dicho: "Antes de doce meses, el oro valdrá 500 dólares".

Pero incluso esta cifra impresionante iba a ser ampliamente rebasada en los primeros días de enero de 1980 (¡634 dólares el 7 de enero!), en un movimiento especulativo sin precedentes, favorecido por la agravación de la situación política internacional. ¿Hasta dónde llegará el oro?

MERCADO DE VINOS

Buen ritmo al iniciarse la semana

En la Bolsa de Comercio de Mendoza se anotaron ayer 107 contratos de compraventa de vinos de traslado por un total de 213.143 hectolitros y un monto de 17.395.723.678 pesos. Corresponde a operaciones de los últimos 30 días y se mantiene así el buen ritmo del fin de semana anterior al iniciarse la presente.

La mayor cantidad se anotó para los vinos criollos con 126.794 hectolitros y le siguieron los denominados estadísticamente fuera de promedio con 60.444 y los tintos con 11.353.

Sigue en receso la comisión de precios y no hay valores referenciales.

Mercado de valores

Acentuadas bajas en las tasas Toma de ganancias en el oro

La primera jornada de la semana no deparó mayores sorpresas, como no fuera haberse llegado a considerar que el regreso del oro a cierta normalidad podría por fin estabilizar el mercado del precioso metal estimulado por una mayor fortaleza del dólar luego de variadas actitudes de los Estados Unidos en el campo político internacional. Pero también se tomó conciencia que si bien al comenzar la jornada en Paris, Zurich y Londres el precio volvió a batir récords, se llegó a los 860 dólares la onza troy, volvió a los valores del viernes, no bien se tuvieron las primeras noticias desde Nueva York y además se formó una corriente de "toma de ganancias", que por supuesto son ingentes.

De esta manera siguieron las fluctuaciones y se sigue sin poder predecir qué es lo que puede suceder. Una publicación en Buenos Aires ha llegado a decir que nada le extrañaría que muy pronto su titular al resto va a resaltar que llegó a los mil dólares la onza.

En el sector financiero fue acentuada la tendencia a la baja en las tasas ofrecidas a los inversores, en un marco de liquidez creciente, esperándose los resultados de la licitación de Letras de Tesorería para tener una pauta sobre la situación en tal sentido. Al mismo tiempo se comenta la baja en las tasas activas con una actividad de concesión de créditos muy reducida. Se une también el hecho que los inversores están encontrando en el sector financiero la mejor renta, sin considerar, claro está, la muy especulativa actual del oro.

En cuanto a las tasas pasivas nuevamente fue el Banco Nación el que bajó sus ofrecimientos y le siguieron la Caja de Ahorro y Seguro y en el orden local los bancos Mendoza y Previsión.

Se estimaba ayer que en los próximos días podrían comenzar a producirse algunas novedades dentro del sistema, quizá la principal a partir de la banca oficial de implementar un sistema para los depósitos en cuenta corriente que devengarían intereses. De ello resultaría también mayor competencia y a lo que se uniría, seguramente a partir de mediados de año, seguir reduciendo el encaje bancario. La fluidez que esto daría al mercado, aseguraría poder mantener los planes y cálculos anti-inflacionarios.

El interés inversor en el sector financiero y en el oro, también tiene sus consecuencias en el Mercado de Valores. Se dio nuevamente una jornada muy desfavorable, con poco movimiento y con una actitud de gran selectividad en las acciones para la compra.

Los Valores Nacionales Ajustables asimismo volvieron a la baja y se mantuvieron los otros títulos.

En el mercado cambiario no hubo mayores novedades tampoco aunque se notó mayor demanda de dólares que provocó una suba moderada. En el sector oficial siguió la devaluación diaria del peso en dos unidades, con respecto del dólar.

En el Mercado de Haciendas de Liniers en Buenos Aires, la oferta fue reducida si se tiene en cuenta el día lunes. Entraron poco más de trece mil vacunos que no obstante sólo tuvieron moderadas subas que no neutralizaron las bajas de la semana pasada, que llegaron a un 5 por ciento.

Letras de Tesorería

Acorde con la liquidez que exhibe el mercado, se registró una fluida oferta en la habitual licitación de los lunes de Letras de Tesorería de la Nación.

Las propuestas de las entidades financieras, mercados de valores y reparticiones oficiales totalizaron 515.6 miles de millones. De esta suma, el 80 por ciento correspondió a presentaciones canalizadas por las entidades financieras oficiales.

Títulos Públicos

Repuntó el movimiento en el Mercado de Valores local donde se operó por 15.197.025 pesos. En cambio declinó en operaciones con otros mercados: 11.500.490 pesos. Cotizó solamente una serie de los Valores Nacionales Ajustables, VANA, la cuarta segunda emisión a 3.290, que quedó así por encima del valor en Buenos Aires.

En este último mercado los VANA cotizaron así, en baja: la segunda serie quedó sin cambios a 24 mil; la tercera a 7.310 perdió 10 puntos; la cuarta a 4.980 bajó 20 puntos y la cuarta segunda emisión a 3.225 perdió 55 puntos.

Los Bonos de Interés Variable, BONIVA, cotizaron con mayor firmeza: la primera serie al 107 por ciento, ganó 0,8 puntos y la segunda al 106,80 ganó 0,3 puntos. No cotizaron la tercera, cuarta y quinta.

Estables se mantuvieron los Bonos Externos, BONEX; las series de 1976 y 1977 quedaron a 170 mil sin cambios y no cotizó la de 1975.

El dólar

En el Mercado Libre de Cambios del Banco de la Nación Argentina el dólar giro para negocios de importación y exportación mantuvieron su suba diaria de dos pesos para ubicarse dentro de la pauta cambiaria o de devaluación del peso argentino para enero del 2,8 por ciento. Así cotizó ayer a 1.644 pesos a comprador y 1.651 a vendedor.

En billetes subió un peso al cotizar a 1.634 y 1.644.

En las casas de cambio en Buenos Aires la cotización fue de 1.640 a comprador y 1.646 a vendedor con lo que subió cuatro pesos y en Mendoza quedó en 1.638 y 1.654 con lo que subió dos pesos.

El oro

El oro volvió a fluctuar en la medida que se recibían noticias de los mercados de Europa y los Estados Unidos. De acuerdo con Zurich y Londres estuvo en los 840 y 850 dólares la onza troy a comprador y vendedor para luego bajar a quedar a 815 y 825 según Nueva York, prácticamente los mismos que el viernes. Hay que agregar los gastos de fletes y seguros en valores argentinos.

En el exterior

LONDRES 21 (UPI). — El dólar estadounidense cerró hoy en alza en la mayoría de los mercados europeos y el oro logró nuevos récords en Londres y Zurich pero perdió terreno hacia el cierre debido a las operaciones de realización de ganancias, dijeron comisionistas.

El oro cerró en Zurich marcando un nuevo récord a 850 dólares la onza, lo que significa un alza de 10 dólares con respecto al récord anterior europeo de 840 dólares, establecido en Zurich el viernes pasado. En un momento de la tarde el precio del oro llegó a los 860 dólares la onza.

En Londres el oro llegó a los 850 dólares la onza durante las negociaciones de la tarde, pero cerró finalmente a 825 o sea por debajo del cierre del viernes en este mercado, que fue de 835 dólares la onza.

"Fue un día extremadamente activo hoy", dijo un comisionista de Zurich. "Las razones siguen siendo las mismas: la preocupación por los problemas en Afganistán e Irán y por la enfermedad del presidente Tito. Hubo gran interés comprador de todas partes, incluso del Medio Oriente y la Unión Soviética".

Un comisionista de la firma Samuel Montagu dijo en Londres que "después de marcar nuevos récords en un intercambio bastante activo, el oro cedió al cierre debido a las ventas para realización de ganancias".

Los comisionistas tanto de Londres como de Zurich informaron que el intercambio en dólares estuvo tranquilo. "El enérgico discurso de este fin de semana del presidente Jimmy Carter con respecto a Afganistán ayudó al dólar", dijo un comisionista de Londres.

Acciones privadas

Nuevamente fue desfavorable ayer la rueda del Mercado de Valores de Buenos Aires para las acciones privadas. Asimismo se operó con poco volumen, casi un 20 por ciento menos que el pasado viernes, donde también había sido desfavorable. Se cotizaron las acciones de 138 empresas de las cuales 58 bajaron y 33 tuvieron alzas.

En Mendoza cotizaron Alpargatas a 2,55; Colorín a 56, Iggam a 75, Pérez Companc a 67 y Rigolleau a 520.

Cédulas Hipotecarias

Según lo informado por el Banco Hipotecario Nacional las Cédulas Hipotecarias Argentinas cotizaron ayer así en las compras del banco la primera serie al 1.835,60 por ciento; la segunda al 1.652; la tercera a 1.324,80; la cuarta al 488,60 y la quinta al 305 por ciento. En las ventas del banco la primera serie al 1.977,20; la segunda al 1.779,20; la tercera al 1.437,50; la cuarta al 526,50 y la quinta al 328,40. La sucursal del banco en Mendoza informó sobre las cotizaciones para hoy: en las compras del banco la primera serie al 1.837,40; la segunda al 1.654,30; la tercera al 1.336,10; la cuarta al 489,10 y la quinta al 305,30. En las ventas del banco la primera serie al 1.977,60; la segunda al 1.780,30; la tercera al 1.437,80; la cuarta al 526,60 quinta al 328,50 por ciento.

Intereses pasivos

Las cotizaciones de ayer en bancos, financieras y sociedades de ahorro y préstamo para la vivienda en los depósitos a plazo fijo, según lo expuesto en las pizarras de esas casas, que se toman como referenciales y fluctúan según el volumen de las operaciones, tuvieron numerosas modificaciones en baja de acuerdo con la ya definida tendencia. En los ofrecimientos en los 30 días en los bancos bajaron dos puntos el Mendoza, Italia y Caja Nacional de Ahorro y Seguro y un punto el Acisa, Agrario, City, Ganadero, Internacional, Nación, Previsión, Regional, Roberts. En financieras bajó tres puntos Coinpro; dos puntos Emperador, Montemar y Profim; un punto Corprend, Kolton en ahorro y préstamo para la vivienda, bajó un punto.

BANCOS:	PLAZO FIJO 30d.	60d.	90d.	180d.	OTROS PLAZOS
Acisa (S. Cohbam)	73	72	72	77	7 d.64, 15 d.66, 23 d.69
Aconcagua Coop.	74	75	76	—	7 d.63, 15 d.64, 21 d.65
Acción Coop.	74	76	77	80	7 d.66, 15 d.67, 22 d.68
Agrario	73	73	73	—	7 14d.65, 15 22d.66, 23 29d.67
América	71	70	70	70	7 14d.65, 15 22d.66, 23 29d.67
Nac. Desarrollo	72	75	77	81	
Bamecoop	73	73	—	—	7 14d.62, 15 21d.63, 22 27d.64
(1) Bir	—	—	74	75	7 d.65, 15 d.68, 23 d.70
(2) Boston	—	—	—	—	7 13d.61, 14 20d.63, 21 27d.65
Buci	73	73	73	76	7 14d.67, 15 22d.68, 23 29d.69
Caja N. de A.yS.	70	71	72	74	
City	68	68	66	—	7 d.60, 15 d.60
Com. del Norte	74	74	76	—	7 14d.70, 15 22d.71, 23 29d.72
Crédito de Cuyo	72	73	74	74	7 14d.62, 15 23d.63, 24 29d.65
Crédito Rural	72	70	71	74	7 d.60, 14 d.62, 21 d.63
Del Acuerdo S.A.	74	75	76	80	7 14d.77, 15 22d.69, 23 29d.70
De la Emp. C. L.	75	76	77	80	7 14d.66, 15 23d.67, 23 29d.68
Español	72	71	72	72	7 14d.65, 15 22d.66, 23 29d.67
Financiero Arg.	73	72	72	77	7 14d.64, 15 22d.66, 23 d.69
Faro Coop.	75	77	78	—	7 14d.69, 15 22d.70, 23 29d.71
Feigin	72	73	73	73	7 d.64, 15 d.65, 23 d.66
(3) Galicia	—	68	68	68	7 d.61, 15 d.62, 23 d.62
Ganadero	69	69	69	69	7 14d.65, 15 22d.66, 23 29d.67
Hispano	73	74	74	—	7 14d.64, 15 21d.66, 22 27d.68
Internacional	74	74	74	74	7 14d.64, 15 22d.65, 23 29d.66
Italia	69	62	59	52	7 14d.65, 15 22d.66, 23 29d.67
Libertador Coop.	76	78	79	80	8 d.68, 15 d.69, 23 d.70
Londres	69	70	71	74	7 14d.60, 15 22d.61, 23 29d.62
Los Andes	75	76	76	79	7 14d.67, 15 22d.68, 23 29d.69
Mendoza	70	71	71	74	
Nación	67	67	68	68	7 14d.61, 15 22d.63, 23 29d.64
(4) Pop. Argentino	—	—	—	—	7 14d.60, 15 22d.61, 23 29d.62
Previsión	74	74	—	—	7 14d.58, 15 22d.59, 23 29d.60
Regional	73	74	75	—	7 14d.65, 15 22d.66, 23 29d.67
Roberts	73	—	68	74	7 d.62, 15 d.63, 23 d.64
Udecoop C. Ltdo.	73	74	75	—	7 d.62, 15 d.64, 21 d.65

FINANCIERAS:	30d.	60d.	90d.	180d.	OTROS PLAZOS
Caudal	76	76	77	78	7 14d.70, 15 22d.71, 23 29d.72
Carlsé	74	75	75	80	
Colnara	77	78	80	83	7 14d.67, 15 22d.68, 23 29d.70
Coinpro	72	71	71	71	7 d.66, 17 d.70, 23 d.71
Condecor	75	75	—	—	7 14d.68, 15 22d.66, 23 29d.67
Corprend	75	76	77	78	7 d.64, 15 d.65, 23 d.66
Chrysler	74	76	77	81	
Emperador	76	76	78	80	7 14d.62, 15 22d.63, 23 29d.64
Finanfor	72	73	71	77	
Luján Williams	75	77	78	78	7 14d.66, 15 22d.67, 23 29d.68
Montemar	74	76	78	82	7 14d.66, 15 22d.67, 23 29d.68
Multicrédito	77	79	82	85	7 14d.65, 15 22d.66, 23 29d.67
Occidente	78	79	81	82	7 14d.69, 15 22d.70, 23 29d.71
Profim	76	79	81	87	7 d.66, 14 d.67, 23 d.68
Sadela Cía. Fin.	77	78	79	82	

SOCIEDADES DE AHORRO Y PRESTAMO PARA LA VIVIENDA	30d.	60d.	90d.	180d.	OTROS PLAZOS
Columbia S. A.	70	68	—	—	7 14d.60, 15 22d.62, 23 29d.64
D amore y Cía.	77	77	78	—	7 14d.70, 15 22d.71, 23 29d.72
Kolton S. A.	73	74	75	—	7 d.65, 15 d.66, 23 d.67

(1) Bir ofreció a 35 días 73%; a 63d. 74%
(2) Boston ofreció a 35d. 70%; a 63d. 67%; a 91d. 66 y 182d. 69%
(3) Galicia ofreció a 35d. 68%
(4) Poular, ofreció a 35d. 68%; a 63d. 69%; a 91d. 69% y a 182d. 69%

San Juan

CAVIC: Por una empresa mixta se pronuncian los agricultores

La corporación recibirá uva de los viñateros

SAN JUAN — Al culminar una serie de diálogos entre los viñateros y el gobernador de la Provincia para considerar las ideas que se manejan en torno al futuro de la CAVIC y su eventual privatización, puede formularse un balance de esas reuniones, que fueron también preparatorios de la elección que tendrá lugar el 9 de febrero para designar directores por el sector privado.

El gobernador expuso que el quebranto de la Corporación es del orden de los 60 millones de dólares y que será pagado con un crédito de la Nación, reintegrable o no, pues aún no se ha establecido el criterio definitivo al respecto. La privatización, según el punto de vista oficial, se hará en forma paulatina, sin haberse fijado plazos y manteniéndose, por ahora, las normas de la Ley 3933, que determina la vigencia de la empresa mixta, con mayoría estatal en el directorio. También el gobernador anunció que la Corporación tiene todo dispuesto para que, en los próximos 40 días, pueda recibir toda la uva que le ofrezcan los viñateros para su elaboración por el sistema a maquila. A esto, el interventor en la CAVIC señaló la absoluta garantía con que cuentan los productores para estas operaciones.

Este funcionario explicó también que la CAVIC se ocupa, en los actuales momentos, de producir un redimensionamiento de la entidad, o sea reducir todo su mecanismo administrativo y técnico para eludir gastos y personal. Ya se han cerrado siete bodegas en Mendoza, San Juan, Río Cuarto y otros lugares.

Prosiguiendo con los mismos propósitos de racionalización, el titular de la CAVIC, señor Schiavi, declaró, "Igualmente se ha dispuesto, a partir de la fecha, dar por finalizados los contratos con establecimientos de Mendoza, y es bueno aclarar —agregó— que el costo de las elaboraciones que allí se hacían estuvieron muy lejos de la realidad, además, ya se encuentran a disposición de los accionistas los padrones que se exhiben en los municipios, a los fines de la elección del 9 de febrero. Se estudia la obtención de recursos propios y mercados para el vino de traslado, a los efectivos de contar con disponibilidades que permita la compra de vino a los productores y para dejar mercados abiertos a las nuevas autoridaes".

El sector de viñateros, a través de la Federación que les agrupa, manifestó, en el curso de las reuniones, su inclinación por el sistema de economía mixta y propició que la bodega del Estado siga formando parte de la CAVIC, con lo cual la entidad dispondría de vasija vinaria por 154 millones de litros y un total de disponibilidad de almacenamiento de 350 millones de litros.

Terminó un ciclo de conferencias

SAN JUAN, 21 (Télam). — Culminó esta noche, a las 21, en la sede de la Municipalidad de la vecina localidad de Zonda, el ciclo de conferencias ofrecidas personalmente por el gobernador de la provincia, brigadier (R) Angel Manuel Zamboni, tendientes a clarificar el panorama respecto de la situación actual y futura de la CAVIC.

La exposición de hoy estará dirigida a los productores y público de los departamentos de Ullún, Zonda y Rivadavia; y, como en las anteriores, al finalizar la conferencia el gobernador responderá a las consultas que, sobre el tema, le formulen los asistentes.

A su vez, el Centro de Viñateros de Rivadavia dispuso trasladar gratuitamente, en camiones y vehículos especiales, al público que quiera asistir a la conferencia en cuestión.

Se informó que fue aceptada la renuncia presentada por el coronel (R) Héctor Adolfo Delfino al cargo de asesor de la presidencia del Instituto Nacional de Vitivinicultura.

Serán indagados hoy ex funcionarios de CAVIC

SAN JUAN, (NA). — El juez federal Mario Gerarduzzi tomará hoy martes nuevas indagatorias a ex funcionarios de la Empresa Corporación Agroeconómica, Vitícola, Industrial y Comercial (CAVIC), presuntamente involucrados en el delito de subversión económica, según lo revelaron fuentes judiciales.

Las fuentes sin embargo, descartaron la posibilidad de que concurra el ex asesor legal de CAVIC, Julio César Cámpora, quien se encuentra de vacaciones en Chile, según versiones responsables.

Entretanto, el abogado defensor del coronel Héctor Delfino, ex interventor de CAVIC, y del ex gerente de producción, Aniceto Tinto, Tristán Zapata, dijo a los periodistas que "en Febrero solicitaré que se termine el secreto del sumario, enfatizando que esta situación está atentando contra la libre defensa del juicio".

El abogado añadió que "no sé de qué se acusa a mis defendidos y ni sé las pruebas que ofreceré pues se trata de un sumario que se instruye desde hace cinco meses", al aludir a la fianza exigida por el juez.

El profesional señaló que el juez viajará a Mendoza para "notificarme sobre el trámite de apelación del monto requerida por el magistrado".

En Tribunales

SAN JUAN. — Los dos detenidos por el CAVIC que se tramita ante el Juzgado Federal del Dr. Mario Gerarduzzi, coronel Héctor, Adolfo Delfino e ingeniero Aniceto Tinto, no habían sido excarcelados hasta ayer. La fienza de 1.600 y 1.000 millones de pesos, respectivamente, no había sido satisfecha al finalizar la actividad judicial del lunes. El abogado defensor, Dr. Tristán Balaguer Zapata, expresó: "Mis defendidos están detenidos sin sentencia lo que es inconstitucional". Agregó que pedirá se suspenda el secreto del sumario.

Planta de Polipropileno: el proyecto está a la firma de Martínez de Hoz

Según pudimos informarnos, el Ministerio de Economía de la Nación ha determinado ya la previsión presupuestaria que corresponde a la Planta de Polipropileno, a construirse en el Parque Industrial de Luján de Cuyo, Mendoza.

Dentro de pocos días más, se concretará por parte del titular de la cartera nacional, doctor Alfredo Martínez de Hoz la firma del proyecto de adjudicación. Tras ser refrendado por el ministro, el proyecto será elevado al presidente de la Nación, quien decretará la adjudicación a la empresa que resultó ganadora en el concurso realizado en 1979.

De esta forma, se concretará la primera planta que fabricará polipropileno argentino y que comenzará a producir, de acuerdo a los programas de trabajo, para 1983.

La firma Petroquímica Cuyo S.A.I.C., integrada por Laboratorios Phoenix S. A. y Quitral-Có S. A. con licencia técnica de la Imperial Chemical Industrias de Inglaterra, tiene un plazo de 36 meses para el montaje del complejo industrial.

En principio, Petroquímica Cuyo prevé una producción inicial de 40.000 toneladas anuales de polipropileno, con miras a ir paulatinamente aumentando su fabricación hasta un máximo de 50.000 toneladas.

Esta cifra tiene sin dudas trascendencia, toda vez que el país importó polipropileno el año pasado por un monto de 47 millones de dólares, o sea aproximadamente unas 25.000 toneladas.

En sus primeros años, la planta mendocina abastecerá ampliamente el mercado nacional, dejando un margen incluso para exportación.

Materia prima local

La unidad de Petroquímica Cuyo, a construirse en Luján, utilizará unas 40.000 toneladas de propileno, abastecido por Yacimientos Petrolíferos Fiscales de sus propias plantas, tras un proceso primario realizado en destilerías.

Como ya lo informáramos en anteriores ediciones, esta producción promoverá la instalación de las denominadas industrias satélites, que procesarán el polipropileno para la fabricación de envases, telas, cajas, artefactos domésticos, utensilios, bidones, tanques, cajas de baterías, repuestos para automotores, valijas, portafolios, sillas, muebles, juguetes y artículos deportivos.

Un plástico liviano

El polipropileno es un plástico liviano que tiene mayor resistencia a la tensión y rigidez que el polietileno.

Posee una excelente resistencia a la acción de productos químicos y funciona como aislador de conductores eléctricos. Evidencia mucho menos encogimiento que el polietileno durante el enfriamiento, ventaja muy importante en el modelo por inyección.

Permite fabricar desde envases hasta piezas mecánicas de automotores. También es utilizado en diferentes industrias, siendo sus principales aplicaciones en el moldeado; el textil en el uso de fibras y monofilamentos, así como en películas y laminados.

En la industria textil, el polipropileno es utilizado en el estado de fibra o como filamento para la producción de rafia, que sustituye con ventajas al yute en la confección de bolsas. Precisamente es en este uso donde se aprovecha el mayor potencial de la fibra, por lo que se convierte en una materia prima de demanda invalorable en la producción agrícola de todo el país.

Por otra parte, presenta varias ventajas sobre el yute, además, por el proceso de extrusión, el polipropileno se convierte posteriormente en caños, chapas, perfiles, sunchos, etc. Como caño, el polipropileno trasmite menos calor que los metales.

Cabe consignar, por último, que el consumo nacional y mundial del polipropileno ha ido creciendo notablemente en los últimos años, por lo que el futuro que se presenta es altamente auspicioso.

Esta industria, acrecentará las fuentes de trabajo y la utilización de mano de obra calificada.

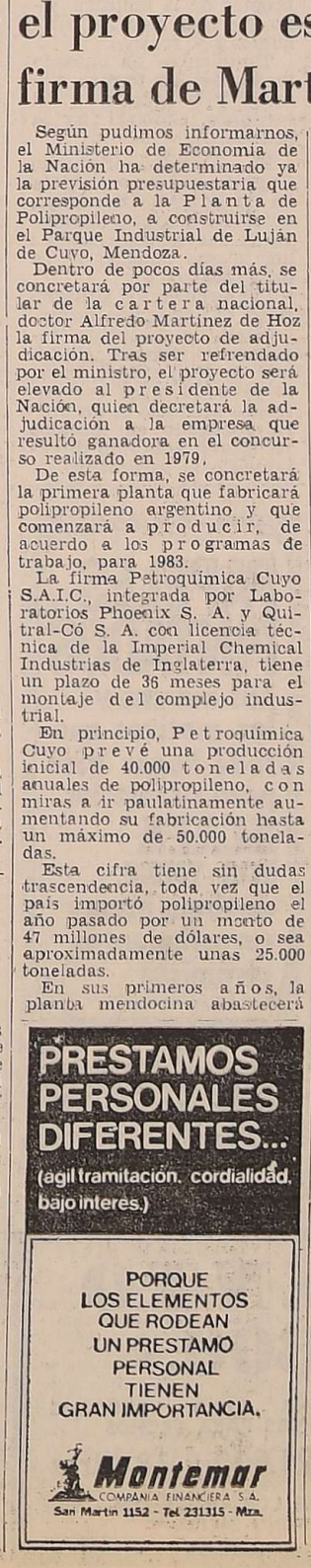

ESPACIO DE PUBLICIDAD

Oración al Espíritu Santo

Espíritu Santo, Tú que me aclaras todo, que iluminas todos los caminos para que yo alcance mi ideal. Tú que me das el don divino de perdonar y olvidar el mal que me hacen y que en todos los instantes de mi vida estás conmigo, yo quiero en este corto diálogo agradecerte por todo y confirmar una vez más que nunca quiero separarme de Tí, por mayor que sea la ilusión material. Deseo estar contigo y todos mis seres queridos en la gloria perpetua.

Gracias por tu misericordia para conmigo y los mios. (La persona deberá rezar esta oración tres días seguidos sin decir el pedido). Dentro de tres días será alcanzada la gracia por

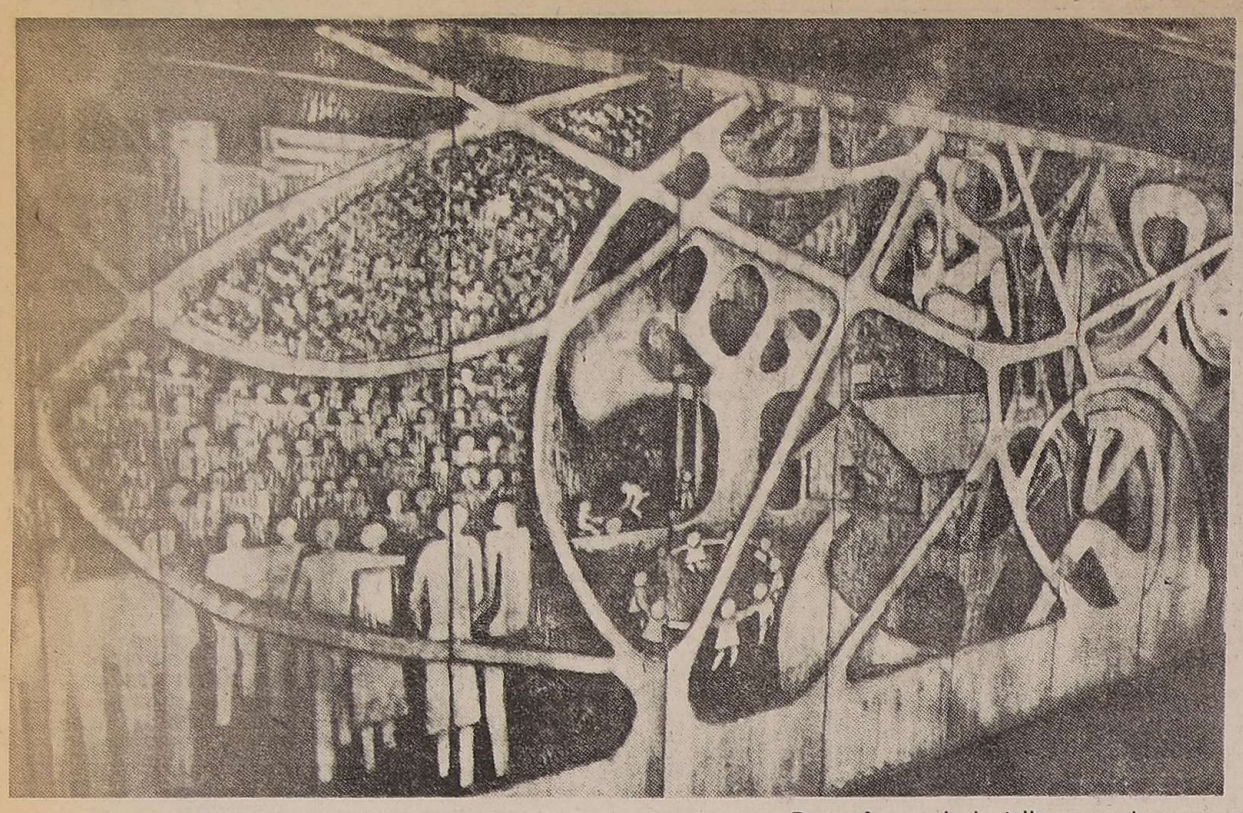

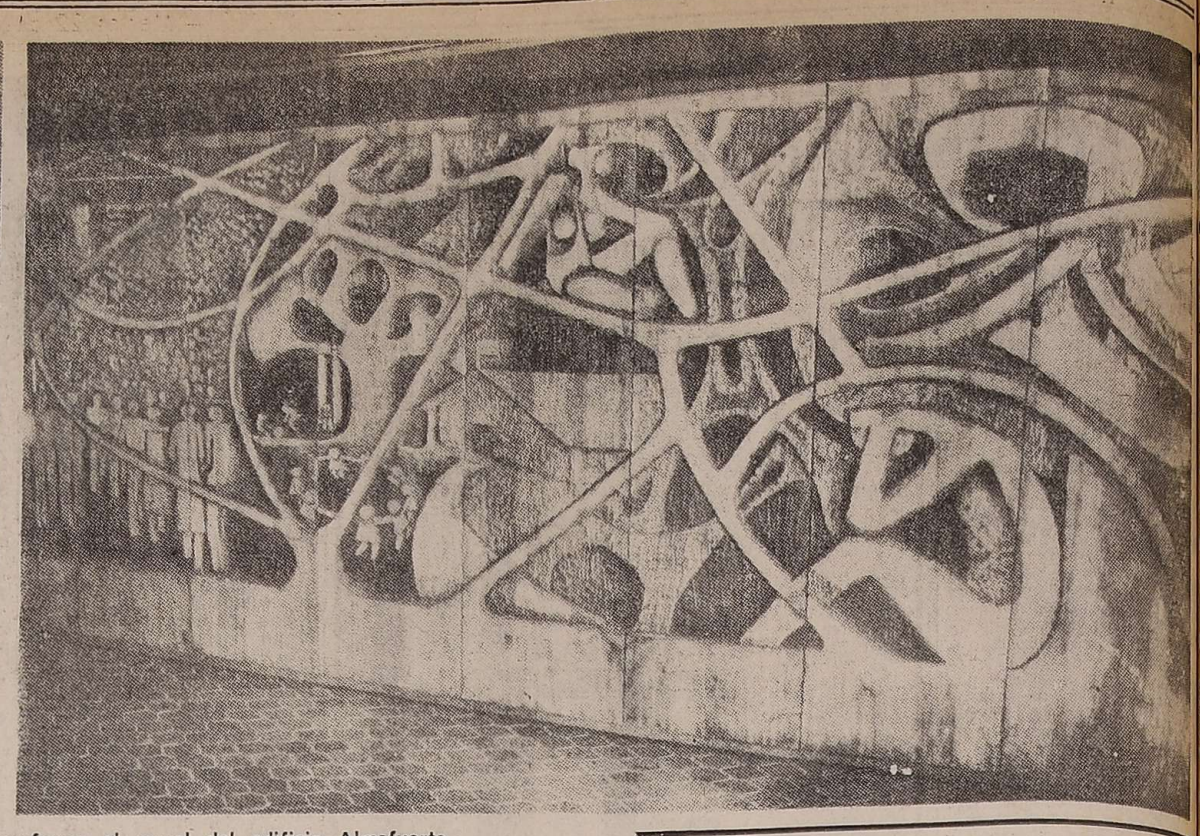

Dos enfoques de la talla en madera que conforma el mural del edificio Almafuerte.

Vivir una arquitectura enriquecida por la expresividad de las artes plásticas

vivienda y Confort

No necesitamos enfrascarnos en el análisis de una supuesta encuesta promovida por vendedores de viviendas imaginarias, para saber con acierto que la mayoría de los mendocinos prefieren para sí la casa unifamiliar, de una o dos plantas, rodeada por un jardín, con un parral en los fondos, más una churrasquera y, si es posible, un horno de barro.

En general, todo esto no es más que un brote de un atavismo rural que busca satisfacerse anímicamente trasladando a la pequeña casa de la ciudad todo cuanto en la finca se poseía a lo grande. O todo cuanto, en la ciudad de antaño, encontrábamos normalmente en las casonas de nuestros abuelos.

Pero detengámonos en la presencia del jardín. Porque, en realidad, el cuidado que personalmente se realiza o se adquiere del césped, impecable y afelpado; de los rosales, tan ricos de colores y espinas; los malvones, los calicantos, los muros de ligustrina o las pérgolas orientales de glicinas, son todas manifestaciones de belleza que, en general, preceden los pasos de quienes nos visitan y alegran la mirada curiosa de quien por ahí transita.

El mendocino es algo hosco y un tanto uraño. Es un montañés a medias, porque no vive en las cumbres de la montaña sino en la verde fertilidad del oasis que, ubicado al pie de la montaña, se extiende al este hacia la pampa, desierto de por medio. Mira el horizonte verde o árido; las cumbres elevadas, nevadas, que penetran la inmensidad de un cielo azul para el silencio. Por todo ello lo bello y cuando abraza el arte, es extraordinario.

Pero el tiempo transcurre inexorablemente. Cada día somos más en repartirnos las propiedades de la ciudad, horizontalmente ya casi no cabemos.

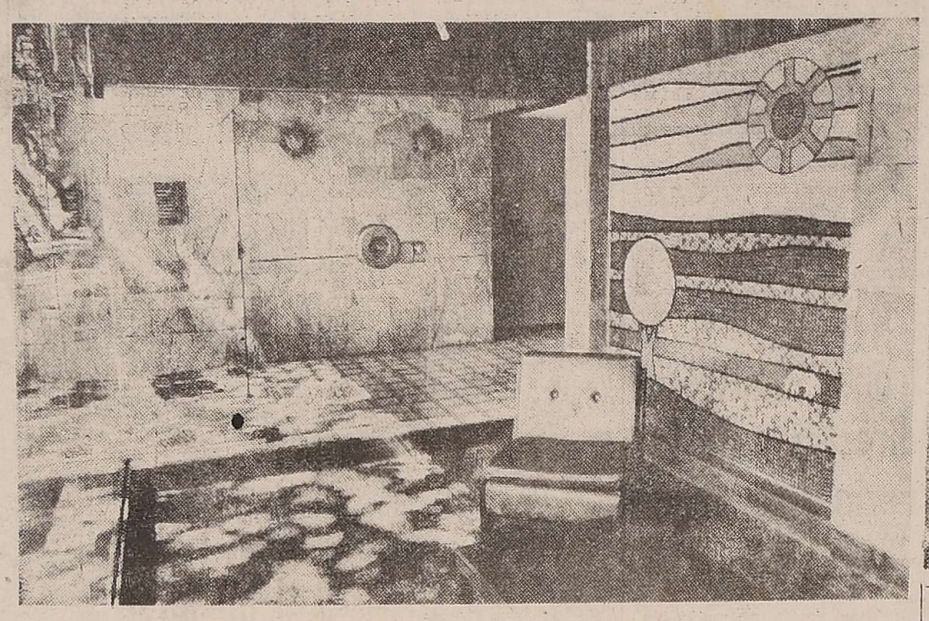

El ingenuo mural del edificio Segundo Sombra está realizado en cerámico veneciano. Detalle y emplazamiento.

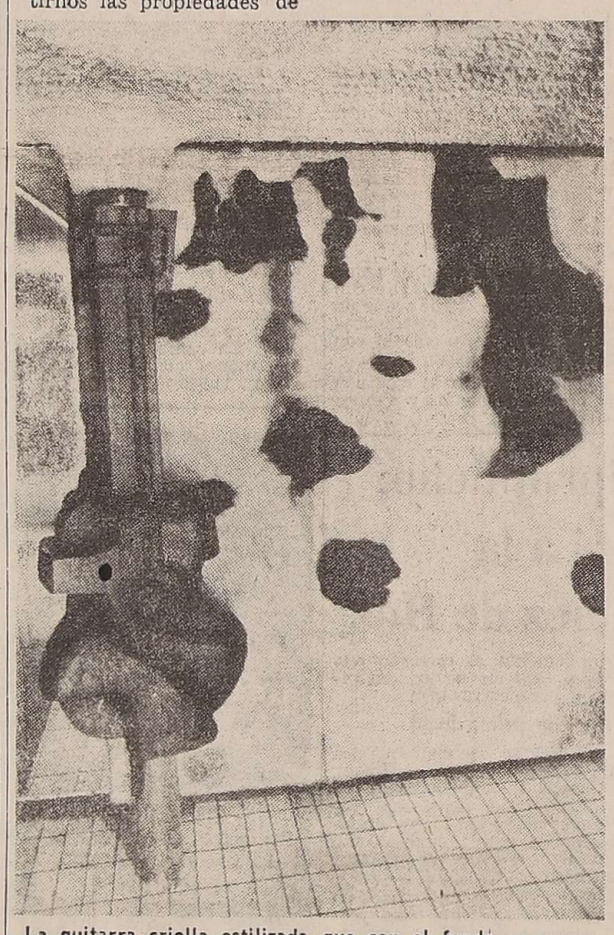

La guitarra criolla estilizada que con el fondo en cuero vacuna forma el mural del edificio Santos Vega.

Como en las metrópolis de otras latitudes, aquí también la casa renunció al entorno bucólico de nuestros amores y buscó en la verticalidad de los edificios altos otras comodidades y otra manera de vivir.

Todos los moradores de departamentos gozan de los mismos beneficios ciudadanos y de idénticas comodidades. Al irse de la casa con jardín, han renunciado a mucho, pero no a la intimidad y a la libertad de crear en el perímetro interior de su vivienda un mundo personal. A su entera voluntad.

Lo que suele ser impersonal en el edificio, son los espacios comunes a todos los inquilinos o consorcistas: el ingreso, los pasillos, los ascensores. Pero no siempre.

En la actualidad notamos una marcada tendencia a vivificar y enriquecer arquitectónicamente las recepciones de los edificios para inquilinos o para la venta en propiedad horizontal, cosa que aplaudimos siempre. Ya hemos destacado en estas páginas la presencia de murales cerámicos, de esculturas o vitrales.

Hoy nos ocuparemos brevemente de un aspecto sobresaliente anotado en una serie de edificios de departamentos proyectados en los últimos años por los arquitectos Casnati y Cutri, ubicados en la zona céntrica - residencial de la ciudad.

En primer término, resulta novedoso el hecho de que no se los ha individualizado por número, sino por nombres de hombres o cosas popularmente significativas del más vivido pasado argentino: Santos Vega, Segundo Sombra, Almafuerte...

Pero el motivo primordial de nuestro interés actual en estas construcciones, lo encontrará el lector en la presencia de obras de arte alusivas al nombre del edificio, ubicadas en la recepción o en los pasillos inferiores, para total beneficio de la comunidad que ahí mora, o para los visitantes.

En los tres edificios vendidos en propiedad horizontal que hemos citado, el artista plástico utilizado a sido el joven escultor Mario Alvarez Dewey.

En el edificio Santos Vega —Godoy Cruz y Chile— en el hall de ingreso se destaca una gran guitarra de madera envolviendo una columna de sostén, contra un muro tapizado con cuero de vaca blanco y negro. Es una escultura tallada en madera de incienso de 1,50 metros de alto. La guitarra es un tema que responde al nombre del edificio. Es una síntesis que simboliza al payador Santos Vega.

El objetivo plástico ha sido captar la esencia de la típica guitarra criolla y la fuerza telúrica que este tiene.

Se ha tratado —nos dice el artista— de que las formas, que son escultóricamente modernas, no desvirtúen las vanclásicas y propias de la guitarra, sino que más bien las enriquezcan y realcen.

También se ha buscado mediante las formas rítmicas y la armonía del conjunto, simbolizar la música.

En el edificio Segundo Sombra, que se encuentra en la calle 25 de Mayo, entre Rivadavia y Montevideo, las características del mismo obligaron a otro planteo.

Los arquitectos situaron sobre el frente una pequeña sala de recepción, totalmente transparente, por un gran cristal, hacia la calle. El muro que enfrenta al vidrio es un mural realizado en mosaico veneciano adherido directamente al paramento.

El diseño que representa, un paisaje pampeano, es de estilo ingenuo, con muy pocos elementos. Los colores son planos, y predominan las distintas gamas del verde.

Cada uno de los motivos que componen el paisaje, está delimitado por una gruesa línea negra, que une los motivos entre sí, dándole fuerza expresiva a cada parte singular y unidad al conjunto.

Al edificio Almafuerte, ubicado en la calle Pedro Molina, entre Mitre y 25 de Mayo, se ingresa por un largo pasillo que la arquitectura ha iluminado curiosamente. Ese pasillo concluye en un hall alargado frente a las circulaciones verticales, cuyo muro frontal está cubierto por un mural de madera tallada.

Tiene, el mismo, seis metros de largo por dos metros de alto. Realizado en madera de incienso, su tema, como en los casos anteriores, ha derivado del nombre del edificio. Nos manifiesta el señor Alvarez Dewey que la representación por él realizada no pretende sintetizar ni responder a la obra del poeta, sino más bien demostrar en forma simple y accesible las distintas etapas de su vida, rescatando especialmente los aspectos que mayormente puedan haber influido en la personalidad del poeta.

TOLDOS
DE ALUMINIO Y POLIESTER
HERRERIA EN GRAL.
AGREGUE UN AMBIENTE MAS
TERRAZAS, COCHERAS, MAMPARAS
DESDE $ 60.000 EL MT
FACILIDADES SIN INTERES
La Marca
R. FOUNIER 2267, S. JOSE
Tel. 263785
SOLICITE TECNICO SIN COMPROMISO

PINTURAS TEKNO
ESMALTES
FONDOS
ANTIOXIDOS
PLASTIFICANTES
PARA MADERA
PINTURAS EPOXI
Y AL CAUCHO
PINTURA DE OBRAS
CALIDAD CERTIFICADA
ADQUIERALAS UNICAMENTE EN FABRICA
PRIMERA FABRICA INTEGRAL DE PINTURAS EN CUYO
TEKNO ARGENTINA
Juan de Garay 339 - Tel. 220786
Godoy Cruz - MENDOZA

PARQUET
DESDE $ 10.240 el m2.
BAJDA s.r.l.
Benavente 4325 - Tel. 261627 - 260153
Villa Nueva - Guaymallén

mezcla adhesiva
KLAUKOL
$ 908.- C/IVA 1KG
PARA LA COLOCACION DE PISOS Y REVESTIMIENTOS CERAMICOS
revestimiento decorativo TEXTURAL EN PASTA
$ 3.977.- C/IVA 1 KG
Con una pasada PINTA - REVOCA - DECORA
EN LAS BUENAS CASAS DEL RAMO

MACHIMBRE PINO INSIGNE
PARA REVESTIMIENTOS Y TECHOS. el m2 desde $ 4.990 MAS IVA.
TABLAS PARA ENCOFRAR
DESDE $ 188 MAS IVA, LA PULGADA
LOS BOSQUES S.A.
AVDA. BRA. DE LOS ANDES 2960-VILLA NUEVA

ANDAMIOS
ALQUILER Y VENTAS
DESDE $ 80.000
Tecnacro s.r.l.
CORONEL PLAZA 521
TEL. 230138 - MENDOZA

PAPELES PINTADOS
Las marcas y los motivos que todo hogar pide para su interior.
SCALA LOS TIENE
cortinas, pisos y revestimientos cerámicos
desde $ 39.600 el rollo colocado
SCALA
LA BELLEZA INTERIOR
PEDRO MOLINA 561
TEL. 249877 - MENDOZA

CEMENTO
$ 11.800.-
DISPONEMOS CAL - ARENA - RIPIO - LADRILLOS
IMPERMEABILIZANTES PARA TECHOS
TECHOPLAST $ 21.900 x 18 litros
MALIZIA — BANDERA DE LOS ANDES 1736 - SAN JOSE - TELEFONO 260100.
22 | F 22 | 1

Carpintería de Aluminio
JOAQUIN PADRO e Hijo
CARPINTERIA DE OBRA Y CERRAMIENTOS EN GRAL
UNICO FABRICANTE DE
MAMPARBAÑO
Telef 227312
RIO JURAMENTO 2649
(POR MONTE DE OCA AL 200)
Barrio SUAREZ Y HIPODROMO
GODOY CRUZ MZA

HECTOR MARIO PRINGLES
DECORADOR
SERVICIO INTEGRAL
CORTINADOS
ALFOMBRAMIENTOS
TAPICERIA
TOLDOS
ASESORAMIENTO
TEL. 243049 - 292233

L.I.M.C.E.C.
LIGA MENDOCINA DE LUCHA CONTRA EL CANCER
El cáncer es curable, consulte a tiempo
INSTITUTO DE ONCOLOGIA
MONTECASEROS 1020
TEL. 244591 - CIUDAD

RIMAR S.R.L.
J. Roccuzzo J.A. Benedetto
Distribuidor Exclusivo de:
Surrey 6
Aire Acondicionado Central
Líder en su género
Primero en Latinoamérica
* ESTUDIOS - PROYECTOS
* INSTALACIONES Y SERVICE
MORON 27
TEL. 291016-290971 - MZA.
Desde $ 1.360.000

CERAMICOS DECORADOS IMPORTADOS
(delicados como una flor...!)
La experiencia milenaria de los ceramistas romanos y el arte de delicados artistas están ahora a su disposición, para decorar paredes y pisos en su casa o departamento.
Distribuidor exclusivo
Palmar
CERAMICA LORD de Módena (Italia)
Ponga en su residencia un toque distintivo de nivel internacional.
Informes y ventas:
Catamarca 123 Mza. telefs. 291850 Y 230796
y en mas de 200 distribuidores PALMAR en todo el país.
PICADILLY - 950 (20 20) desde $ 46.280 m² más IVA

La magia de Moduglas para llenar espacios vacíos.
MODUGLAS
UN RETO A SU IMAGINACION
Distribuidor en Cuyo
JOSE M. RIVAMAR
Exposición y ventas
SAN MARTIN 1693 - TEL 224415 - GODOY CRUZ
MENDOZA
Precio exhibidor de 4 cubos $ 168.000 IVA

Notas sociales

Casamientos

El sábado a las 21.45, en la catedral de Nuestra Señora de Loreto, será consagrada la boda de la señorita Mónica Elisabeth Vilomara con el señor Víctor Vicente Somma".

—En la parroquia de Nuestra señora del Perpetuo Socorro de la Reducción, Rivadavia, será bendecido el sábado a las 21.45, el casamiento de la señorita Irene Morello con el señor Jorge Coria. Intervendrán como padrinos el señor Alejandro Morello y señora Nélida Santilli.

Misas mensuales

Las misas mensuales en la Iglesia Santa Rita de Casia, en el Barrio Cano, se oficiarán hoy a las 9, 18, 19 y a las 20.

Nacimiento

BARCELONA. España, - Es satisfactorio el estado de la señora Alejandra Delgado de Pravata y el de su hijo Roberto.

Viajeros

De Buenos Aires el señor Fernando de Rosas y su esposa Martha Araya.

—De Mar del Plata el señor Fernando de Rosas Araya, su esposa Ana María Sfeir y sus hijos.

—A Mar del Plata la señorita Ercilia Myriam Grellet Atencio.

—De Buenos Aires las señoras Yolanda Braden y Elsa B. de Fernández Grellet y sus hijos Carina, Carla y Humberto

—A Necochea el señor Víctor Rodríguez, su esposa María Elvira Bravo Casucio y su hija María Elvira.

—De Buenos Aires la señora Carina Grellet de Fernández O'Connor.

—A Mar del Plata la señora Julia Fernández de Flier y la señorita Olga Lucero.

—De Brasil y Punta del Este el señor Enrique Azcona y su esposa María Domesi.

—A México, el Caribe y los Estados Unidos la profesora Raquel Funes Villanueva y la señorita Alejandra Mauricio Funes.

—A Manaos, Brasil, la señorita María Angela Polimeni Cantini.

—A Chile el doctor Angel José Cantini, su esposa Nélida Sottano y su hija María Elizabeth.

—A Chile el doctor Horacio Candisano, su esposa Mónica Cantini y sus hijos Juan Pablo y María Florencia; la señora Susana Cantini de Carfello y su hija María Eugenia y la señora Carlota B. de Sottano.

—A Brasil el doctor Ernesto A. Barboza y su esposa Ernestina R. Crisafulli.

—A Chile el señor Rodolfo Boulin y su esposa María Silvia Barbosa.

Misas y funerales

Se oficiarán misas.

Por el alma de Eloisa Grellet Sánchez, el lunes 28 a las 20.30, en la parroquia de San Nicolás.

Albertina Zamudio de Sabella

Ha fallecido en nuestra ciudad la señora Albertina Zamudio de Sabella, dama ejemplar por su profundo sentido cristiano de la vida y por su dedicación a su familia y a las obras de caridad. Nacida en Resistencia (Chaco), de una estirpe que dio a esa provincia petodistas y poetas, formó allí su hogar con el profesor Pedro F. Sabella, destacado educador y hombre público de Mendoza, a quien LOS ANDES recordó no hace mucho, al cumplirse los cuarenta años de su muerte. Poco después se establecieron definitivamente entre nosotros. Era la Sra. de Sabella una mujer de temple. Sobresalió como madre, maestra, gremialista y misionera católica. Educadora nata, su destacada actuación llenó varios años de la vida educacional mendocina por su dominio del idioma y su espontánea iniciativa. Ejerció en las escuelas complementarias Tiburcio Benegas y Bartolomé Mitre. Fue secretaria de la Casa del Maestro; secretaria y luego presidenta de la Federación de Maestros y Profesores Católicos, desde donde defendió ardorosamente los derechos de los docentes junto con los derechos educadores del hogar, dentro de la más estricta tradición católica. Su fortaleza espiritual se puso a prueba a la muerte de su esposo, cuando debió ser sostén del hogar y protectora de sus hijos adolescentes a quienes formó en el respeto por los valores morales, el amor a los pobres y la profunda vida espiritual.

No desmayó en este esfuerzo. Por el contrario, con renovado aliento entregó su entusiasmo a las obras de caridad, desde la desaparecida Asociación de Protección a la Madre Viuda, la Conferencia de Nuestra Señora del Carmen de San Vicente de Paul, la Acción Católica y otras instituciones religiosas, así como de joven se había entregado a la Asociación de María Auxiliadora y a la obra salesiana, dirigiendo con María Lidia Dávila, el Oratorio de la Virgen Niña. Así llegó a la ancianidad rodeada del amor de sus hijos y nietos, el afecto de sus numerosas amistades y el reconocimiento de sus méritos piadosos. El fruto de la obra sembrada en su larga vida se puso de manifiesto durante su enfermedad y, después de su deceso, en el velatorio y sepelio de sus restos. Deja en su familia el recuerdo de una vida plena de actividad, de generosidad y de cristiana fortaleza ante el infortunio, y a sus amistades, el ejemplo de su afecto junto con la seguridad de que no se presentó con las manos vacías ante Dios, en el momento crucial de su postrer llamado.

Evangelio de hoy

† **Lectura del Santo Evangelio según San Marcos 2, 23-28.**

Defensa de los discípulos sobre la observancia del día sábado.

Caminando El a través de las mieses en día sábado, sus discípulos, mientras iban, comenzaron a arrancar espigas. Los fariseos le dijeron: Mira, ¿cómo hacen en sábado lo que no está permitido? Y les dijo: ¿Nunca habéis leído lo que hizo David cuando tuvo necesidad y sintió hambre él y los suyos? ¿Cómo entró en la casa de Dios, bajo el pontífice Abiatar, y comió los panes de la proposición, que no es lícito comer sino a los sacerdotes, y los dio asimismo a los suyos? Y añadió: El sábado ha sido hecho para el hombre, y no el hombre para el sábado. Y dueño del sábado es el Hijo del hombre.

Film con Spencer dará el Rex

El Gran Rex estrenará mañana "... y ahora lo llaman el estafador", film de Marcello Fondato estelarizado por Bud Spencer. La acción tiene lugar en Londres, donde Charleston (nombre del personaje) se propone sacarle un millón de dólares a mister Joe Lo Monco, millonario americano medio "gangster" y medio financista. Según informó "Distrifilm" se trata de una comedia reidera que ha logrado gran éxito en Europa.

Artkino presentará en 1980 películas de varios países

La distribuidora soviética Artkino Pictures ha anunciado su plan de estrenos de fimls para el corriente año. En la lista se incluyen películas alemanas, francesas, españolas, rusas y checoeslovacas.

Entre el material fílmico se destaca como muy importante la versión de Wener Herzog del inmortal drama de Georg Büchner titulado Woyzeck. Asimismo, se estrenará ¡Que viva México!, la película de Sergio Eisenstein que fuera compaginada por Grigori Alexandrov.

Esta es la nómina de los principales films, agrupados por países:

Alemania: "Woyzeck", sobre la pieza teatral de Georg Büchner, dirigida por Werner Herzog, con Klaus Kinski, Eva Mattes y elenco. Este film tiene música de Antonio Vivaldi y Benedetto Marcello, es decir que no aprovecha la ópera que para el "Woyzeck" escribiera Alban Berg, y que es uno de los hitos de la música contemporánea.

"El curso del tiempo", de Wim Wenders, con Rüdiger Vogler, Hans Zischler y Liza Kreuzer.

"Alicia en las ciudades", de Wim Wenders, con Rüdiger Vogler, Yella Rottlander y Liza Kreuzer

"La brutalización de Fanz Blum", de Reinhadt Hauff, con Jügen Pochnov, Eik Gallvitz y Burckhardt Driest.

"Los padres", de Hans Geissendorfer, con Anne Bennent, Heinz Bennent ("El tambor"), Barbara Rutting y Henri Serre.

"La mujer de Stern", de Hans Geissendorfer, con Katja Rupe, Tilo Prückner, Peter Kern y Agnes Fink.

Francia: "Una chica con carácter" (On peut le dire sans se facher), de Roger Coggio, sobre argumento de Isabelle Hupert. Intérpretes: Isabelle Hupert, Roger Coggio, Madeleine Robinson, Luisa Colpeyn y Jean Berger.

"Juliénne et Isaac" (sin título aún en castellano), de Roger Coggio, sobre argumento de Isabelle Hupert. Con Isabelle Hupert, Roger Coggio y Gabriel Labour.

Unión Soviética: "Maratón de otoño", de Georgui Danelia. Película galardonada con la Gran Concha de Oro en el Festival de San Sebastián, y Premio de la Crítica en el Festival Internacional de Venecia.

"¡Qué viva Mexico!" de Sergio Eisenstein, no finalizada por su autor, compaginada por Grigori Alexandrov.

"El padre Sergio", sobre la novela homónima de León Tolstói. Dirigida por Igor Talankin. Intérpretes: Serguéi Bondarchuk y Valentina Titová.

"El caballito mágico", sobre el cuento "El caballito jorobado", de Piotr Yershov. Dirección: Iván Iványov-Vano. Dibujos animados.

"La estapa", sobre el cuento homónimo de Antón Chejov. Dirección, Sergéi Bondarchuk, con Innokenti Smoktunovski, Vladimir Sedov y Nicolai Trofimov.

"Mimino", de Georgui Danelia, con Vajtang Kikabidze y Elena Proklová.

"La primera galondrina", de Naná Michelidze, con Adavid Abaschidze y Gulchiná Dadiani.

España: "Solos en la madrugada", de José Luis Garci, con Fiorella Saltoyano (exactamente el mismo equipo técnico e intérpretes que "Asignatura pendiente").

Crecoslovaquia: "Sombras de un verano ardiente", de Frantichek Viacil, con Juraj Kukura, Marta Vancurová y Gustav Válach. Este film obtuvo el Gran Premio del Festival Internacional de Karlovy-Vary.

"La bella y la bestia", de Juraj Herz, sobre argumento de Frantichek Hrubin y Otakar Hofman, con Zdena Studenková, Václav Voska y Jana Brejchová.

"Primer amor", de Dodo Simonchic. Intérpretes: Juraj Nvota, Iva Bittová, Marie Mottlová, Kudvik Króner y Viera Souchková.

Las películas checolovacas, que serán más de una docena, estarán reunidas en una Semana del Cine Checo, con una selección de los mejores títulos de ese origen, y luego habrá otra semana íntegramente dedicada a Frantichek Vlacil, considerado uno de los mejores realizados de Checolovaquia.

Festival interartístico se desarrollará en Nueva York

Esta semana se inaugurará en Nueva York el Primer Festival Artístico de Intermedia (First Intermedia Art. Festival), que se ha de desarrollar en el Museo Guggenheim, desde el 25 del corriente hasta el 5 de febrero.

El festival tenderá a historiar la evolución de los intermedia desde sus precursores, así como a definir sus tendencias y sus logros en las últimas dos décadas. El concepto de "intermedia" como forma artística aparece a comienzos de la década del '60, cuando ciertos creadores utilizan, junto a las técnicas tradicionales, los adelantos de la tecnología, produciendo así una renovación en el campo de la música, la danza, las artes plásticas y las visuales —cine, teatro, televisión—, y aun las literarias. Con el correr de los años, el concepto fue ampliándose hasta abarcar no sólo el uso creativo de la tecnología sino, también, la fusión de medios que pueden contenerse en una obra de arte.

Lejanos antecedentes de los intermedia pueden rastrearse en Leonardo da Vinci y Bernini, pero, sin necesidad de ir tan atrás, hallamos algunas prefiguraciones de esta forma en las propuestas de los futuristas italianos (con Marinetti a la cabeza), antes de la Primera Guerra Mundial, y en los avances de todo orden realizados por los dadaístas y los superrealistas, y, fundamentalmente, en el espíritu que animó a la Bauhaus alemana erigida por Walter Gropius (1919-1933).

El programa del festival abarca siete talleres de trabajo, tres seminarios, ocho representaciones y un coloquio de críticos de arte (entre los que se cuentan nombres tan importantes como los de Abraham Moles, Pierre Restany, Carlos Silva y Pierre van Tieghem). Los siete talleres de trabajo versan sobre "Teatro autobiográfico", "Video", Danza y escultura", "Cuerpo y alma", "Video como escultura", "Música electrónica" y "Teatro cinético".

En cuanto a los seminarios, serán sobre "Música e intermedia", con Carman Moore; "Estructura interdisciplinaria de los intermedia", con Mary MacArthur; y "Hacia una definición del concepto de intermedia", con Robert Ashley. En estas mesas redondas participarán escritores, músicos, coreógrafos, teóricos, cineastas y directores de museos.

Las representaciones se llevarán a cabo todas las noches en el Museo Guggenheim, y estarán a cargo de Ken Dewy, Terry Riley, Elaine Summers, Carman Moore, Ping Chong, Ed Emshwiller, Nám June Paik, Charlot Moorman, Stan Vanderbeeck y Joan Jonas.

Respecto de los panelistas que protagonizarán el coloquio dedicado al análisis teórico de los intermedia como forma artística, son ellos: David Antín, Gregory Battcock —profesor en York—; Jack Burnham, profesor y director del Departamento de Arte de la Universidad del Noroeste, de Illinois; René Berger, presidente honorario de la Asociación Internacional de Críticos de Arte y director del Museo Cantonal de Bellas Artes de Lausana, Suiza; Germano Celant, director de la revista internacional de arte Data, de Milán; Gillo Dorfles, profesor en las Universidades de Bolonia y Milán; Allan Kaprow, profesor de la Universidad de San Diego, California; Udo Kultermann, director del Museo de Leverkusen y profesor de la Universidad de San Luis, EE. UU.; Abraham Moles, profesor de la Universidad de París y eminente ensayista sobre temas de comunicación, semiología, semiótica y sociología; Pierre Restany, crítico, escritor y editor de arte de la revista Domus; Carlos Silva, profesor de la Universidad Central de Venezuela y director del Museo de Bellas Artes de Caracas; Pierre van Tieghem, presidente de la Asociación de Críticos de Arte de Bélgica, y Jorge Glusberg, director del Centro de Arte y Comunicación de Buenos Aires.

Por su parte, David Antín, quien es profesor de la Universidad de San Diego, California, clausurará el debate con su poema "Intermedia", que él denomina "Talks".

Una página de "Las palabras en libertad futurista", de Marinetti: la palabra toma su valor visual, gráfico, su sentido de entidad independiente, susceptoble de ubicarse en el espacio.

Derechos de autor para los artistas plásticos

Una loable iniciativa ha tenido el secretario de Cultura del Ministerio de Educación de la Provincia de Buenos Aires. El señor Pascual Carcavallo ha elevado un proyecto de ley nacional sobre derecho autoral para artistas plásticos argentinos, o con una residencia en nuestro país no menor de cinco años.

Esa ley concedería a los creadores plásticos el "derecho patrimonial inalienable" de participar como autores es la venta o transmisión a título oneroso, de sus obras. Este derecho, a la muerte del artista, se transmitiría a sus herederos forzosos, y no se podrán tomar por anticipado disposiciones en contrario, pues serían declaradas nulas.

Los herederos forzosos, luego de transcurridos 50 años de la muerte del autor, perderán el derecho, que pasará a ser percibido, indefinida y automáticamente, por el Estado a través del Fondo Nacional de las Artes. Igual caso ocurriría en la posibilidad de que el autor fuera anónimo, o si por alguna causa la obra cayera en el ámbito del dominio público.

El Estado percibiría igual derecho de toda obra comercializada en el país, en las condiciones fijadas por esa ley, hasta que existieran convenios de reciprocidad con otros países.

El derecho de participación es del cinco por ciento del precio de venta o el valor de la transmisión onerosa correspondiente, y será abonado por el vendedor. El comerciante o interviniente depositará ese porcentaje ante el órgano recaudador dentro de los 30 días de la venta, siendo igual que el adquiriente solidario responsable de las obligaciones del revendedor.

Se considerarán obras originales (teniendo intervención directa del autor) cuadros, pinturas, dibujos, acuarelas, pasteles, monocoplas y grabados, litografías originales, pruebas obtenidas en negro o color, de una o más planchas, obtenidas a mano por el autor sin procedimientos mecánicos ni fotomecánica, que no excedan de 10 ejemplares de pruebas firmadas, o de 75 en ediciones definitivas firmadas, numeradas e impresas por el autor.

Las producciones originales de arte estatuario o esculturas en cualquier material y reproducidas en bronce, por mano del escultor o bajo su dirección; los tapices totalmente textiles, ejecutados a mano sobre concepción original del autor y bajo su control, con número y firma del autor del modelo o cartón, y las piezas únicas de cerámica, también serán considerados obras originales.

El cobro, la administración y la distribución estarán a cargo, según el proyecto de ley, del Fondo Nacional de las Artes.

Los evasores serán responsables solidarios de esa obligación, con un recargo equivalente al décuplo del monto del derecho impago.

Esta ley, que contempla el derecho de participación para el creador, tiende a defender los derechos del artista con cuyas obras se benefician comerciantes en obras de arte, galerías y coleccionistas, consideradas "moneda fuerte" dentro de un mercado inflacionario, beneficios de los que tampoco disfrutan sus herederos. De esta manera se reconocen sus derechos de participación en el mayor valor que va adquiriendo su obra por su comercialización, compensando equitativamente su situación injusta.

Homenaje a los tangueros japoneses

Las más importantes figuras del tango rindieron un homenaje al presidente de la Asociación Min-On, señor Kimitzune Anekoji, por su labor ininterrunpida de difusión de la música argentina en el Japón. Más de cien figuras del ambiente artístico porteño se congregaron en un céntrico hotel de Buenos Aires, y en el acto hablaron los tangueros Osvaldo Pugliese y Carlos García, y cantaron folklore Antonio Pantoja y el dúo Cristina y Hugo.

Entre los congregados en el homenaje, se encontraban Leopoldo Federico, Héctor Varela, José Libertella, Luis Stazo, Edmundo Rivero, Mariano Mores, Horacio Salgán, Ubaldo De Lío, Nelly Vázquez, Homero Expósito, Héctor Negro, José Colángelo, Hugo Baralis, Ben Molar, Osvaldo Piro, Armando Pontier, Carlos Figari, José Basso, Raúl Garello, Osvaldo Requena, Luis Filipelli, Aníbal Arias, Pepe Corriale, Yoshinori Yonevama y otros.

Falleció el fotógrafo inglés Cecil Beaton

Hace pocos días falleció, en su casa de campo en las afueras de Londres, el famoso diseñador y fotógrafo Cecil Beaton, quien adquirió fama y fortuna tras retratar en 1939 a la reina Isabel de Inglaterra y, posteriormente, a otros miembros de la real familia y a diversas personalidades del arte y las política.

Cecil Beaton incursionó también en el cine, como diseñador de vestuario, y obtuvo el Oscar en dos oportunidades, por sus trabajos para "Gigí" (versión de la pieza de Anita Loos sobre el original de Colette) y "Mi bella dama" (versión de Lerner y loewe sobre la comedia de George Bernard Shaw "Pigmalión").

Reglamento de muestra de tapices en Arte Moderno

El Museo Municipal de Arte Moderno, de nuestra ciudad, ha comunicado a los artistas tapicistas de nuestra provincia que se encuentra en el local de la Secretaría de ese museo el reglamento de la Muestra Itinerante de Tapices por Europa.

El evento ha sido organizado por el Departamento de Asuntos Culturales del Ministerio de Relaciones Exteriores y Culto, por intermedio del Centro Argentino de Artistas del Tapiz.

El reglamento puede ser consultado por los artistas interesados, en horario de atención del museo.

Filippo Tommasso Marietti, el creador del "Futurismo".

Versión de "El lazarillo de Tormes" se da en Buenos Aires

Un momento de la pieza picaresca española, en un escenario porteño.

El grupo teatral uruguayo "La Gaviota" ha estrenado, en una sala de la Capital Federal, una nueva versión escénica de la conocida novela picaresca española 'El lazarillo de Tormes". La transcripción de la obra narrativa a la escena teatral fue hecha por los uruguayos Héctor Manuel Vidal y Horacio Buscaglia. "Mediante la acentuación del humor, del desdoblamiento, de la intervención de muñecos y de la síntesis, logramos presentar 'El lazarillo' prácticamente integral", aseguró el primero. La puesta en escena pertenece a ambos, y los actores son Carlos Priegues, Carlos Maciú, Walter Speranza, Andrés Pazos, Hugo Rosas, Antonio Cruz y Marcos Flak.

La historia del picaro lazarillo de ciegos fue con anterioridad llevada a la escena teatral, recordándose la versión que para ello realizara el escritor argentino Germán Rozenmacher y la que hiciera un conjunto sueco que con esta pieza lograra recientemente un resonante éxito en el Festival de Teatro de Caracas.

Unión de Artistas de Variedades

El delegado regional de la Unión Argentina de Artistas de Variedades, señor Vicente Serú, informó a sus afiliados, que todos los servicios médicos asistenciales se encuentran habilitados en horas del día y de la noche, conforme a las disposiciones de la Ley 18610, en su integridad. Igualmente los descuentos correspondientes a farmacia, pasajes salas de grabaciones, etc.

Además se comunicó a organizadores de espectáculos, representantes artísticos y locales donde se llevan a cabo los mismos, que conforme al Artículo 40 del Convenio Colectivo de Trabajo Nº 340, homologado por el Ministerio de Trabajo de la Nación las empresas o instituciones se constituyen en obligados agentes de retención de la precitada ley de obras sociales en plena vigencia.

Acto inaugural en Cosquín con don Atahualpa

CORDOBA, 21. (Télam). — Presidido por el gobernador de la provincia, general de brigada (RE) Adolfo Sigwald, se inauguró, en la plaza Próspero Molina de la ciudad de Cosquín, el Festival Nacional del Folklore, en su XX edición.

Con una noche plagada de estrellas y tras el tradicional toque de clarín, se escuchó la voz de Julio Márbiz diciendo "Aquí Cosquín, capital nacional del folklore", que fue fuertemente aplaudido por el numeroso público.

Tras la participación en el escenario de Atahualpa Yupanqui y del Gran Ballet Argentino, escenificando el nacimiento de la Patria, se procedió al izamiento de la enseña patria y posteriormente se entonaron las estrofas del Himno Nacional Argentino.

El desarrollo del encuentro fue seguindo con fervorosa algarabía por los espectadores.

Lista de Casamientos

SCALVINI — ARJONA
MOLINA — PERRI
VALVERDE — ALALOSORO
GLOGOVAC — VILDOZA
DIAZ SUNHARY — CHIAVERANO
MOLINARIS — CRISNESO

Amplio surtido en regalos Nacionales e Importados

EL PALACIO DE LA LOZA

UNICA DIRECCION: SAN MARTIN 1229

bermúdez
La Casa del Cadete

Vestuario y equipo reglamentario para el ingreso a primer año y todos los cursos de los cadetes del "LICEO MILITAR GRAL. ESPEJO" INSTITUTOS FUERZAS ARMADAS Y DE SEGURIDAD Y ESCUELAS DE POLICIA

Precio sugerido
Jabonera reglamentaria $ 1.050

casa bermúdez
BONOS - CREDITOS
TARJETAS - MUTUALES
• San Luis 33/61
• San Juan 1408 • Mendoza

Electrónica de Miami
Asesoramiento
Reparaciones
Adaptaciones
Interconexiones
radio técnica
CATAMARCA 16 Tel. 233009 MZA.

El Chavo

EL QUICO,
LA CHILINDRINA,
DON RAMON
Y TODA LA VECINDAD, EN

GRANTVCOLOR
DESDE MAÑANA
EN PANTALLA AMPLIADA
Y A TODO COLOR

CINE ROXY
En programa:
"Un circo por dentro"
LOCALIDADES EN VENTA

invita 7up

ASOCIACION DE EMPLEADOS PUBLICOS
MENDOZA - MUTUAL
Comunica a sus Asociados que a partir del 22 de Enero de 1980, atenderá en su Nuevo Domicilio de calle NECOCHEA 278 - CDAD.
22|1|C|159|22|1

CINES Y TEATROS

CENTRO

AMERICA - Hoy 13.45 a 24 hs. "AEROPUERTO 1980, EL CONCORDE" y "UNA VENTANA AL CIELO", 2ª parte. Prg. Proh. menores de 14 años.

CENTER. - Hoy 14 a 24 hs. "UN CASTO VARON ESPAÑOL" y "ESTREMECIMIENTO". Proh. Men. 18 años.

CINEMA. - Hoy 14 a 24 hs. "EL FRANCOTIRADOR" y "F.I.S.T." Proh. Men. 18 años.

CITY — Hoy 14 a 24 hs. Programa apto todo público. "UN PEQUEÑO ROMANCE" y "ME LLAMAN CIPOLLA COLT".

CONDOR - Hoy 14 a 24 hs. Apto todo público "PARES Y NONES" y "¿QUE PASA DOCTOR?".

LAVALLE - Hoy 14 a 24 hs. "LA DAMA DESAPARECE" y "LOLLIPOT".

OPERA - Hoy 13.45 a 24 hs. "COMANDOS DE LA MUERTE" y "CITA CON DIAMANTES". Proh. men. 14 años.

PREMIER - Hoy 14.30 a 24 hs. "ALIEN EL OCTAVO PASAJERO" y "LA FORTALEZA PROHIBIDA" Proh. Men. 14 años.

REX - Hoy 14 a 24 hs. "HURACAN" y "EL BUFALO BLANCO". Proh. men. 14 años.

SELECTRO - Hoy 21.45 hs.: "EL TAMBOR" y "HAIL". Proh. men. 18 años.

ROXY - Hoy 14.30 a 24 hs. "AQUI VIVE EL HORROR" y "DESAFIO EN TEXAS". Proh Men. 18 años.

AUTOCINE BROADWAY - Hoy 21.30 hs. "Secretos inconfesables de una azafata" y "La inocencia de Romy".

AUTOCINE MENDOZA - Hoy a las 21.30 hs. "Las águilas no se rinden" y "Los niños del Brasil". Proh. men. 18 años.

AUTOCINE EL CERRO. — Hoy 21.30 hs. "La promesa" y "S.O.S. submarino nuclear".

GODOY CRUZ

PLAZA - Hoy 21.45 hs.: "Ultimo amor en Tierra del Fuego" e "Intimidades de una cualquiera".

SPORTSMAN - Hoy 21.30 hs.: "Drácula amor al primer mordisco" y "El huevo de la serpiente". Proh. men. 18 años.

MAIPU

IMPERIAL - Hoy 21.45 hs.: "Alguien mató a mi marido" y "Colegialas adolescentes".

SAN MARTIN

CERVANTES - Hoy de 14.30 a 21.30 hs.: "Cinco dedos de furia" y otro gran estreno.

MAYO - Hoy 21.30 hs.: "Un hombre llamado intrépido" y "Rollercar".

MONUMENTAL - Hoy 21.30 hs.: "Los comandos de la reinas" y "A cada uno su infierno".

AUTOCINE DEL ESTE - Hoy 21.30 hs. "No disparen soy dentista" y otro estreno.

RIVADAVIA

ARGENTINO - Hoy 21.30 hs.: "El bulín" y otro estreno.

DUCAL - Hoy 21.30 hs. "Misión galáctica, el ataque final" y "Nuevas travesuras de Tom y Jerry".

LA CONSULTA

REAL - Hoy 21.30 hs. "Juego sucio" y "El salario del miedo".

TUNUYAN

AUTOCINE VALLE DE UCO. — Hoy 22 hs. Programa apto para todo público, "Soy Trinity y me llaman dólares" y "Truenos y relámpagos".

SAN RAFAEL

IDEAL. — Hoy 14 a 24 hs. Programa apto todo público. "Gulliver en el país de los enanos" y "El circo alrededor del mundo"

ROMA - Hoy 14 a 24 hs. Apto todo público "Ashanti" y "Atrápame si puedes".

GENERAL ALVEAR

ESPAÑA - Hoy 21.30 hs.: "Aquel maldito tren blindado" y "Tensión al amanecer".

Programa de Radio y TV

Ofrecemos a continuación los programas de acuerdo con el detalle que nos han suministrado para hoy las respectivas teleemisoras y Radio Nacional.

Canal 7 - Mendoza

12.15 Chart de ajuste con música selecta.
12.28 Efemérides argentina.
12.30 Conciertos al mediodía.
13.00 El chavo.
13.30 Combate.
14.30 Hondo.
15.30 Dick van Dike.
16.00 La salud de nuestros hijos.
16.30 Buenas tardes, mucho gusto.
17.30 Una escalera al cielo.
18.30 Festival infantil con el show de los super héroes.
20.00 Video Show.
21.30 Noticiero 7.
22.00 Esta noche, hoy: "Azabache", con Peter Breek, Mel Ferrer y Cameron Mitchel. (mini serie).
24.00 Brigada especial.
1.00 Mensaje de la noche.

Canal 9 - Mendoza

18.00 Tom y Jerry
18.25 Adelante en el tiempo
18.30 Bonanza
19.30 Andrea Celeste
20.30 El show de Carlos Balá
20.55 Anticipos de noticiero
21.00 Noticiero Nueve
22.00 Juego mortal
23.00 Martin Luther King
24.00 60 Minutos
0.45 Evangelicemos con María: palabras a cargo del padre Alfonso Milagro.

LRA 6 y LRA 34 Radio Nacional Mendoza

6.05 Por los senderos de la patria.
6.30 Efemérides argentina.
6.35 De Villoldo a Piazzola.
7.00 La voz del Año Mariano.
7.10 Simplemente instrumental.
7.30 Panorama informativo.
7.50 Ritmo y melodías.
8.00 Notas y música para Ud.
9.05 Variedades musicales.
10.00 Defensa civil.
10.10 De raíz nativa.
10.30 Mundo infantil.
10.45 Tiempo de tangos.
11.00 Danzas nativas.
11.30 Selección típica.
12.00 Concierto de mediodía: "Concierto Grosso", de Pietro Locatelli.
"El príncipe de madera", ballet de Bela Bartok.
13.00 Panorama informativo.
13.15 Ecos de Madrid.
13.35 Sobremesa folklórica.
14.05 La Argentina en el quehacer cultural (Plástica).
14.20 Al estilo disco.
14.35 Mosaico tanguero.
15.00 Exitos populares.
15.30 La voz de la esperanza.
15.40 De Cuyo al Litoral.
16.00 El libro leído para Ud.
16.15 Música de América.
16.30 La voz de Alemania.
16.45 Selección típica.
17.00 Panorama informativo.
17.10 Concierto de la tarde: "El murciélago", obertura de Johann Strauss.
"Concierto en Re menor" de Aram Khachaturian.
18.05 Tango y folklore.
18.35 El cofre de los recuerdos.
19.05 Folklore en 960.
19.30 Melodías.
20.05 Intérpretes argentinos.
20.30 Panorama informativo.
20.45 Joyas musicales.
21.00 Nuevos registros.
21.30 Reportaje en discoteca.
22.00 Teatro breve: "Malini", poema dramático de Rabindranath Tagore.
22.30 De nuestra discoteca.
23.00 Candilejas.
23.30 Desde Mendoza... junto a usted.

VENDO COMO FERRETERIA - FABRICACION CORTINA - O TERRENO

Superficie 905 mts.2. Frente 30 mts. Galpones 525 mts.2, con o sin fondo de comercio y/o mercaderías y maquinarias o terreno solamente, a un paso Estación F. C. General San Martín, a metros de calle Las Heras.
JORBA PROMOTORA INMOBILIARIA - Av. España 1248 - 1º Piso - Of. 11. TEL. 253595
22|1|F|69344|22|1

TAUNUS GXL 2300 - 78

UNICA MANO - IMPECABLE - TOTAL $ 27.000.000
— ESCUCHO OFERTA —
PELLEGRINI 795 —:— GODOY CRUZ
22|1|F|69283|22|1

TINTORERIA

Por no poder atender VENDO - Estimativo $ 32.000.000. Totalmente equipada, funcionando, excelente clientela. Tratar Viamonte 4734 Tel. 960687 — Chacras de Coria
22|1|F|69311|22|1

HUEVOS

POR MAYOR Y MENOR
$ 800 - $ 1.000 y $ 1.200 Doc.
PADRE VAZQUEZ 971
MAIPU
22|1|F|69324|22|1

Empresa Compra

FORD 3500 Mod. 1975 EN ADELANTE
Dirigirse: ENTRE RIOS 556 - MENDOZA
22|1|F|69347|22|1

CENTRICA EN SAN MARTIN

1.050 m2. Casa 2 departamentos, salón de ventas de 10 x 8, galpón 20 x 10 con oficinas. Oportunidad $ 250.000.000. Entrada vehículos. Todos los servicios - LAS HERAS 595 - SAN MARTIN - MENDOZA
22|1|F|69387|22|1

HOY VENDO FIAT 128 - Mod. 72

BUEN ESTADO - $ 8.000.000
SARMIENTO 230 - GODOY CRUZ
TELEFONO 220969
22|1|F|69358|22|1

R - 6 '70

MUY BUENO
VENDO - PERMUTO
— Precio Especial Contado —
9 DE JULIO 1884 - CIUDAD
22|1|C|262|22|1

TOPADORISTA

Con experiencia y referencias, se necesita. Buen sueldo.
TELEFONO 227299
ENTRE RIOS 2148 - BARRIO TRAPICHE - GODOY CRUZ
22|1|T|4345|22|1

CIA. NAVIERA PEREZ COMPANC S. A.

SERVICIOS PETROLEROS

Necesita Técnicos Industriales en Neuquén - Capital

Preferentemente con experiencia en la actividad petrolera, para desempeñarse en almacenes, compras y gestión de stock.

La búsqueda se orienta hacia personas cuya personalidad le permita integrarse a un equipo de gente activa con muy buen nivel profesional.

Remuneración acorde a capacidad, condiciones personales. Posición estable con posibilidades de desarrollo.

—— EXCELENTE OPORTUNIDAD ——

Escribir en manuscrito detallando ampliamente datos personales, antecedentes laborales, estudios y pretensiones a:

JEFE DE RELACIONES INDUSTRIALES
JUAN J. LASTRA 557 — NEQUEN - Absoluta Reserva
22|1|F|69304|24|1

Necesito PULIDOR para Cromado

COLON 1235 - GODOY CRUZ
TELEFONO 227557
22|1|F|13880|23|1

RIPIO Y ARENA

6 m3. $ 62.000.
RETIRAMOS ESCOMBROS
— TELEFONO 228096 —
22|1|F|13883|22|1

Excepcional Terreno 1.887 m2.

— VENDO —
UBICACION: AVDA. SAN MARTIN Y LA PLATA
—— AMPLIAS FACILIDADES ——
ESPEJO 256 — MENDOZA — DE 7 A 13 HORAS
(Señor NIETO)
22|1|C|188|22|1

SE NECESITA

1) Cocinera
2) Parrilleros
EMILIO CIVIT 277 - Cdad.
Presentarse 20 horas
22|1|C|203|22|1

EMPERADOR INMOBILIARIA S. A.

NECESITA ALBAÑILES
AYUDANTES, MEDIO OFICIALES Y OFICIALES
BUENOS AIRES 66 - 3er. Piso - Of. 79 - Horario de Comercio.
22|1|F|69375|22|1

NECESITO CORTADOR DE CARNE

PROVEEDURIA AMPERT.
(Mutual Personal Tupungato)
Variante Ruta 3 y Villanueva
Luzuriaga - Maipú
A la entrada a Bga. Tupungato
22|1|C|199|24|1

ALQUILAR BODEGAS

— NECESITA —
INMOBILIARIA SAN LORENZO
RIOJA 1141 - TELEF. 249634 - MENDOZA
22|1|F|69386|22|1

Importante S.A.

Necesita Incorporar
AUXILIAR ADMINISTRATIVO
Presentarse
BALCARCE 735 —:— GODOY CRUZ
A partir de HOY de 7 a 12 y de 15.30 a 19 Horas.
22|1|F|13882|22|1

AHORA ES MUY FACIL!

Su chasis Mercedes-Benz para colectivo o camión

Planes muy flexibles
Respaldo absoluto
Porque Mercedes-Benz es nuestra especialidad

NIHUIL MOTOR

AV. BANDERA DE LOS ANDES 5368 - V. NUEVA - GUAYMALLEN - MENDOZA
BOULOGNE - SUR - MER 502 - SAN MARTIN
AV. MITRE 585 TEL. 21698 - SAN RAFAEL - MENDOZA
PRECIO INDICATIVO L 111 4/42 AL 10/1/80 SIN ACCESORIOS CON I.V.A. IMPUESTO INTERNO Y LEY 19408 $ 90.679.056

Avisos Clasificados

Compra y Venta de Propiedades

A-PROPIETARIOS, confíenes la venta de su inmueble, nuestra larga experiencia en el ramo le garantizan una venta rápida y ventajosa. En nuestra cartera contamos con pedidos en Godoy Cruz, Ciudad, Las Heras, Guaymallén. - Solicite tasador sin compromiso. - Proviviendo Inmobiliaria. Perú 1214 - T.E. 255813 - 218277.
21|1|C|658|24|1

A-A- PROPIETARIOS compramos casas, departamentos, lotes, pedidos urgentes. Nicolás Avellaneda 125. 258543-251597. Godoy & Pelaia. 3|1|F|65123|Pte.

A.A. METROS E. Civit, 2 plantas, 3 dormitorios, escritorio, dependencias, dep. serv., 2 cocheras y demás. T. $ 400.000.000, fac. F. J. Sapunar San Lorenzo 315. - Tel. 290457.
22|1|F|69293|22|1

AA TERRENO, cerca calle Las Heras, Ciudad, 22 x 10, único, con Fac. F. J. Sapunar. San Lorenzo 315. Tel. 290457.
22|1|F|69292|22|1

A CASA bien ubicada compro, teléfonos 231254 - 260453 - A particular. 18|1|T|4302|24|1

A PROPIETARIOS, compramos para cubrir 60 pedidos urgentes, casas, departamentos, lotes. Parra Propiedades, Aristides Villanueva 305, Tel. 242570
20|1|C|949|22|1

A DUEÑO directamente compro urgente, chalecito en Ciudad, 5º, 6º, Godoy Cruz, hasta pesos 130.000.000. Teléf. 244790.
20|1|C|804|22|1

A PARTICULAR compro casa o departamento. Contado. Buena ubicación. - 255449.
22|1|F|13879|22|1

A METROS Necochea y Belgrano, ciudad, vendo edificio con salón comercial, oficinas y departamento, 460 m2. cubiertos, pesos 350.000.000. Casa Cecco, Colón 617, Mza. 243330.
22|1|F|69231|22|1

A INVERSORES, constructores, grupo profesionales, etc., terreno 2.500 m2., con 46 mts. de frente San José a 700 mts. Garibaldi y San Martín. "Oportunidad". Total $ 145.000.000, con facilidades. N. Avellaneda 297 - 255251. M. Baccarelli.
22|1|F|69329|22|1

A CASA cuatro dormitorios vendo $ 60.000.000, manzana 12, casa 18. Barrio Municipal. - Las Heras. 22|1|C|277|22|1

A DEPARTAMENTO: 3 dormitorios, excelente estado, G. Cruz, acepta plan banco - 37.000.000. 293470. 22|1|C|281|22|1

A ESTRENAR barrio Bombal, gran categoría, amplia recepción, escritorio, estar, 4 dormitorios, 3 baños, dependencias, cochera doble, patio, $ 360.000.000. Casa Cecco, Colón 617, Mza. 243330.
22|1|F|69229|22|1

A VENDO campo 400 Has. ruta 7 entrada Mercedes. Tratar Betbeder 142, Mercedes, San Luis.
22|1|F|69236|22|1

A PARTICULAR compro o alquilo casa o dpto. ciudad o alrededores. Tel. 248350.
22|1|C|147|22|1

A PARTICULAR compro casa 2 dormitorios y demás dep. contado 45 millones resto a convenir. Bº Bombal, 5ª o 6ª Teléfono 242742.
22|1|C|174|22|1

A POCOS metros de los portones del parque, casa mixta, 3-4 dormitorios, 2 baños, patio, parral, churrasquera, vendemos $ 75 millones, contado y facilidades. Se acepta permuta. Montevideo 77. Tel. 292310.
22|1|F|69351(|22|1

ANTISISMICA Villa Nueva, 3 dormitorios, living-comedor, escritorio, garaje, jardín, teléfono. Vendo pesos 120.000.000, acepto casa ansa antisísmica menor valor. Centeno Propiedades. Teléfono 218051.
22|1|F|69341|22|1

ANTISISMICA Villa Nueva, 2 dormitorios, living-comedor, patio, garaje, churrasquera. Vendo pesos 67.000.000. Centeno Propiedades. Teléfono 218051.
22|1|F|69340|22|1

APROVECHE; departamento Bº Cano, 2 dormitorios, living, balcón $ 14.000.000. Urquiza 127. oficina 12 - Ciudad.
22|1|C|22|22|1

ANTISISMICA 5ª Sección, un dormitorio, teléfono, entrada auto. 55.000.000 contado. Perú 529 - 244156. Amaya y Susso.
20|1|F|68916|22|1

ANTISISMICA moderna de categoría amplia recepción, escritorio, 3 dormitorios, 3 baños, dependencias, garaje, patio, calefacción, refrigeración, pesos 330.000.000. Recibo departamento, "Casa Cecco". Colón 617, Mza. 243330.
22|1|F|69232|22|1

ANTISISMICA metros Vicente Zapata, Dorrego, de primera, 3 dormitorios, 148.000.000. Facilidades. Ancor Inmobiliaria. Rioja 1356.
22|1|C|207|22|1

ANTISISMICAS plan Banco, Barrio Trapiche, 3 dormitorios, 65.000.000 - 87.000.000. Ancor Inmobiliaria - Rioja 1356.
22|1|C|207|22|1

ANTISISMICA Barrio Comercio, Godoy Cruz, 3 dormitorios, teléfono, cochera 69.000.000. Recibo vehículo. Ancor Inmobiliaria - Rioja 1356.
22|1|C|207|22|1

ANTISISMICA plan banco 3 dormitorios total 55.000.000. Gutiérrez 492. 22|1|T|4351|22|1

ANTISISMICA 3 dormitorios, dep. servicio, garaje, amplio patio, 6ª Sección, bien ubicada. Total $ 115.000.000, con facilidades. Llaves N. Avellaneda 297. Tel. 255251. M. Baccarelli.
22|1|F|69327|22|1

ANTISISMICA cerca Arizu, 3 dormitorios, escritorio, garaje, patio, etc. 90.000.000 contado. Vende Flor. - 255449.
22|1|F|13877|22|1

ANTISISMICA, Dorrego, de 2 dormitorios, y demás, garaje y patio. T. $ 58.000.000, con fac. San Loorenzo 315. Tel. 290457.
22|1|F|69295|22|1

ANTISISMICA, pbaja, G. Cruz, cerca Bga. Escorihuela, de 3 dormitorios y demás, T. $ 115 millones, fac. F. J. Sapunar. San Lorenzo 315. Tel. 290457.
22|1|F|69294|22|1

ANTISISMICA nueva, Sexta, tres dormitorios, teléfono, estar, patio, jardín, 120.000.000. Vende Flor. - 255449.
22|1|F|13878|22|1

ANTISISMICA cerca Gigante, dos-tres dormitorios, $ 55.000.000. - Urgente - 223396.
22|1|F|13888|24|1

AMERICANA nueva de categoría, barrio Trapiche, una planta, jardín, 3 dormitorios, 2 baños, dependencias, cocheras, patio, $ 135.000.000. Casa Cecco, Colón 617, Mza. 243330.
22|1|F|69230|22|1

ANTISISMICA barrio Ferroviario, Sexta Sección, modernizada nueva, jardín, 3 dormitorios, demás dependencias, patio, garaje, $ 98.000.000. Casa Cecco - Colón 617, Mza. 243330.
22|1|F|69228|22|1

BARRIO Bombal departamento dos dormitorios, $ 59.000.000. Vendo urgente 223396.
18|1|C|235|22|1

BARRIO ARIZU casa gran categoría, 4 dormitorios, $ 235.000.000 Contado $ 59.000.000, 3 años financiación. Mitre 574 Oficina 31 Mendoza. Teléfono 241540.
22|1|F|69302|22|1

BARRIO Santa Ana primer barrio vendo, casa antisísmica, dos dormitorios, living comedor, cocina comedor, baño, lavandería, fondo, teléfono, acepto permutas, precio total $ 65.000.000. - Rioja 204. - Teléf. 245685.
22|1|F|69391|22|1

BANCO y saldo, americana, estrenar, un chiche, Villa Nueva, 3 dormitorios, 2 baños. 247020. - Cicchitti.
22|1|F|69359|22|1

BARATISIMA antisísmica 2 plantas, 2 dormitorios, garaje, 97 m2 cubiertos aprox. Total pesos 63.500.000. Llaves N. Avellaneda 297 - 255251. M. Baccarelli.
22|1|F|69328|22|1

BARRIO Bombal, excepcional esquina, 1.080 m2. "Oportunidad" Total $ 185.000.000, con facilidades. N. Avellaneda 297 - 255251. M. Baccarelli.
22|1|F|69331|22|1

COMPRO antisísmica, 3 dormitorios 6ta. Sección o zona privilegiada, pago con automóvil B MW 320 i - 1979, 15.000 Kmts. Full equipo, diferencia a convenir. Costanera Norte 1747. - San José.
19|1|F|68620|25|1

CASA ideal oficina, familia, céntrica. 170.000.000. Informes: Godoy Cruz 286. Ciudad. Lunes.
20|1|C|754|30|1

CASA vendo de categoría en Villa Nueva - 3 dormitorios, 2 baños. 185 m2. cubierto. O permuto por casa en Godoy Cruz. o Guaymallén. 255923.
21|1|69100|23|1

COMPRO casa, lote en construcción, cualquier ubicación y construcción 261973.
21|1|F|69092|22|1

COCHERA vendo frente plaza España centro ciudad, $ 28.000.000 Casa Cecco. Colón 617, Mendoza. 243330.
21|1|F|69116|22|1

COMPRO Casa o Dpto., Ciudad o alrededores, operación rápida. 291876. 21|1|C|913|22|1

COMPRO casa o departamento preferencia Godoy Cruz. Sociam. 221087. 21|1|F|13850|23|1

CASA antisísmica de Barrios, ideal préstamos Bancarios 3 dormitorios demás dependencias en Godoy Cruz vendo. Jorba Inmobiliaria. Avenida España 1248 1er. piso - Oficina 11 - Teléfono 253595.
22|1|F|69343|22|1

CASITA sencilla, un regalo, interna, entrada amplia, 300 m2., pegado Lisandro Moyano, 2 dormitorios, comedor, baño. Sólo 14 millones y 750.000 mensuales. - 247020. Cicchitti.
22|1|F|69360|22|1

CASA grande, mixta, Godoy Cruz, 35.000.000 total, líquido. Teléfono 245867.
22|1|F|69364|22|1

CON $ 8.000.000 linda casita (mixta), esquina, salón, 2 dormitorios, cocina amplia, entrada vehículos, a 200 metros autopista. Otra antisísmica a terminar, habitable con 10.000.000. Ambas agua, luz, en Rodeo de la Cruz. Permuto, escucho ofertas. Juárez Tel. 262650. Libertad 885. Villa Nueva.
22|1|F|69365|22|1

CASITA: nueva, antisísmica, Benegas, urgente vendo, oportunidad, $ 48.000.000. Sociam. 221087.
22|1|F|13892|22|1

COMPRO casa o departamento, preferentemente antisísmico. - Cualquier ubicación. Tel. 231293.
22|1|C|751|22|1

CALLE San Luis al 400, terreno 1.236 m2. con 20 mts. de frente. "Oportunidad". Total: pesos 150.000.000. N. Avellaneda 297 - 255251. M. Baccarelli.
22|1|F|69326|22|1

CASA mixta en 4ª Sección, 3 dormitorios, living comedor, todos los servicios, vendo 48.000.000 contado. Tratar Urquiza 84 Las Heras - Teléfono 232021.
22|1|T|4355|24|1

COMPRO casa antisísmica o mixta al contado urgente. Paso los patos 2260. Bº Independencia - Las Heras.
22|1|C|214|22|1

COMO terreno ciudad 500 mts.2 servicios tres dormitorios, 9 de Julio 3218 de tarde.
22|1|C|218|22|1

CIUDAD casa cuatro dormitorios y departamentito 400 Mts.2 62.000.000 facilidades 290593.
22|1|C|218|22|1

COMPRO departamento o casita en Dorrego o alrededores. Contado 10.000.000. Mensual pesos 1.000.000. Teléf. 242355.
22|1|C|270|22|1

CON $ 2.000.000. Lote, 2 habitaciones ladrillos (modestas), agua, luz, casi ruta 7, junto al puente Palmira. Otro en Villa Nueva, 2 habitaciones, agua, luz, colectivos. Total 4 y 11, millones, permuto, escucho ofertas. Juárez. Teléf. 262650 de 8.00 a 14.00 y 17.00 a 21.00 horas. Libertad 885. - Villa Nueva.
22|1|F|69399|22|1

CHACRAS DE CORIA 10.000 m2., excelente ubicación, forestado con frutales, olivos, viña pesos 15.000 el m2. Inmobiliaria San Lorenzo, Rioja 1141. Tel. 249634.
22|1|F|69397|22|1

CHACRAS de Coria 10.000 m2., con 250 mts. de frente aprox. sobre Ruta Panamericana. Ideal grupo de profesionales, "Oportunidad". Total $ 120.000.000, con facilidades. N. Avellaneda 297 - 259802. M. Bacarelli.
22|1|F|69325|22|1

DEPARTAMENTO interno antisísmico, 1 dormitorio, 5ta. sección, vendo, pesos 31.000.000. Centeno Propiedades. Tel. 218051.
22|1|F|69339|22|1

DEPARTAMENTO antisísmico, 3 dormitorios, living comedor, y dependencias, a metros parque, vendo: $ 45.000.000. Centeno Propiedades - Tel. 218051.
22|1|F|69338|22|1

DEPARTAMENTO centro Dorrego 3 dormitorios. Total 27.000.000, facilidades Federico Moreno 1566.
22|1|C|225|23|1

DEPARTAMENTO Barrio Cano frente Boulogne Sur Mer y casa Sexta Sección vende. Funes. - Teléfono 216988.
22|1|C|277|22|1

DEPARTAMENTE frente plaza España, 2 dormitorios, demás dependencias, total 75.000.000, facilidades. Servinco 216070 - 252632. 22|1|F|69398|22|1

DORREGO Vendo casa mixta con departamento antisísmico, buen estado, precio total $ 55.000.000. Teléfono 245685.
22|1|F|69392|22|1

DEPARTAMENTO Vendemos, 2 dorm. céntrico, o alquilamos amoblado con teléfono, pesos 80.000.000 - 800.000. - 245934.
22|1|C|235|22|1

DEPARTAMENTITO chico, u oficina, compro a particular, operación inmediata. - 270272.
22|1|C|234|22|1

DEPARTAMENTOS 1, 2, 3 dormitorios vendo. Colón 293 Tel. 249914. 21|1|C|347|25|1

DUEÑO vende departamento céntrico 1º piso, 2 dormitorios, living comedor y teléfono, 68 millones. Llamar 290710.
22|1|C|175|22|1

DEPARTAMENTO semipiso, de categoría, cerca plaza Independencia, balcones, 3 dormitorios, 2 baños, dependencias, pesos 170.000.000. Casa Cecco, - Colón 617, Mza. 243330.
22|1|F|69227|22|1

DEPARTAMENTOS, a estrenar, 5ª Sec. de 2, 3 ó 4 dormitorios y demás, cocheras optativas, con Fac. F. J. Sapunar. San Lorenzo 315. Tel. 290457.
22|1|F|69297|22|1

DEPARTAMENTO 140 m2., 3 dormitorios, amplio patio, mixto. Calle Beltrán, frente a Plaza. Cdad. Total $ 33.500.000. Llaves. N. Avellaneda 297 - 255251. M. Baccarelli.
22|1|F|69330|22|1

DEPARTAMENTO, calle Mitre, ciudad, interno, de corte antiguo, bueno, de 3 dormitorios, T. $ 46.000.000, fac. San Lorenzo 315 Tel. 290457.
22|1|F|69296|22|1

EN BARRIO Bombal a estrenar vendo departamentos de 2 y 3 dormitorios ($ 75.000.000). Oficinas comerciales en planta baja y cocheras. 255923.
21|1|F|69099|23|1

EN GUAYMALLEN, Bº Empleados de Comercio, preciosa casa, dos dormitorios, dependencias, cochera. Total 58 millones. Castillo Moreno. - Catamarca 115. - Teléf. 245391.
22|1|F|69384|22|1

EDIFICIO para oficinas a estrenar, amplia recepción, local frontal, 5 privados, 3 baños, sala de directorio, subsuelo, cocina, amplio jardín, teléfono con 7 internos; $ 480.000.000. Inmobiliaria San Lorenzo. Rioja 1141. Teléfono 249634.
22|1|F|69394|22|1

EN GODOY CRUZ, Bº Empleados de Comercio, linda casa individual, tres dormitorios, dependencias, teléfono. Total 65 millones. Castillo Moreno. Catamarca 115. Teléf. 245391.
22|1|F|69385|22|1

¡¡¡FINCA compro!!! viñedos, olivares productivos. Aristides Villanueva 451. Cicchitti.
18|1|F|68426|22|1

FINQUITA 1 hectárea, c|pozo, permuto, vendo Tel. 245319.
22|1|C|190|22|1

FINCA 5,5 hectáreas. Buena viña y parral; equipada, zona cercana. Oportunidad, $ 72.000.000. Ente. Colón 627. Teléfono 247708.
22|1|F|69273|22|1

FINCA Zampal, 48 hectáreas, excelentes tierras, dos pozos. Oportunidad $ 180.000.000 financiados. Ente Inmobiliaria. Colón 627. Tel. 247708. 22|1|F|69272|22|1

FINCAS: 4 hectáreas parral, buena, cerca. Otras fincas. Consulte. Córdoba 45.
22|1|S|196|22|1

FINCA, sobre la ruta, Ugarteche, 40 Has. viña buena y parral, uvas finas, con cosecha, 4 casas, pozo y demás, con Fac. recibo permutas. F. J. Sapunar. San Lorenzo 315. Tel. 290457.
22|1|F|69289|23|1

FINCA 7 Has. Colonia Bombal Rodeo del Medio. 1½ Ha. de cebolla 1½ de tomate, 2 de ajo, pozo electrificado, casa material. Tractor implementos. Oportunidad. Total 97.000.000. Pellegrini 795. Godoy Cruz. Teléfono 271215.
22|1|F|69287|22|1

FINCA 30 Has. en 3 de Mayo Lavalle, sobre asfalto, para chacra. Pozo eléctrificado, casa. - Total $ 98.000.000. Pellegrini 795 Godoy Cruz. Teléf. 271215.
22|1|F|69286|22|1

FINQUITA: 6 Has. total 1½ chacra y 4 viña Malbeck, 300 olivos, frutales, 1 galpón 45 x 4 antisísmico, casa contratista, chancheras, derecho de riego, pozo electrificado semi surgente, c/ tanque australiano. A 1000 mts. Acceso este. Escucho oferta. Recibo permutas, vino, dtos vino e hipotecarios, Dptos. etc. Total $ 180.000.000. - T. E. 242104.
22|1|C|245|23|1

FINCA 13 Has. parral, 2 Has. espaldero, 24 Has. chacra 2 casas, tractor con implementos, 1 pozo 10 x 8 electrificado pesos 380.000.000. Inmobiliaria San Lorenzo. Rioja 1141. Tel. 249634.
22|1|F|69395|22|1

FINCA 8 hectáreas. Vendo total o fraccionado. Félix Suárez 884. - Villa Nueva. - 261828.
22|1|F|69393|24|1

FINCA Vendo o permuto en Colonia Segovia, 4 Has. de chacra, con casa, galpón, derecho de riego y pozo electrificado pesos 20.000.000 y facilidades. Pedro del Castillo 4710. Villa Nueva Guaymallén. 22|1|F|69388|22|1

FINCA 10 Has, 5 Has de parral de 1ª resto chacra. Urgente vendo. Pellegrini 795. Godoy Cruz. Teléfono 271215.
22|1|F|69285|22|1

FINCA 20 Has. Totalmente cultivada con ajo y cebolla. Derecho agua. Pozo, animal, herramientas. $ 8.000.000 la Ha sin cosecha, casa. Pellegrini 795. - Godoy Cruz. - Teléf. 271215.
22|1|F|69284|22|1

GODOY Cruz, a 2 cuadras plazoleta Barraquero, hermosa casa 2 dormitorios y dependencias, vendo: pesos 50.000.000. Centeno Propiedades. Tel. 218051.
22|1|F|69337|22|1

LIQUIDO salón comercial céntrico 10 x 22. Colón 293. 249914.
21|1|C|437|25|1

LOTE barrio Bombal Sud, excelente ubicación, 200 m2. vende Casa Cecco, Colón 617, Mza. - 243330. 22|1|F|69234|22|1

LOTE 23 x 10 esquina, todos los servicios. Proximidades Chile - Mitre - Las Heras vendemos. Se acepta permuta de vehículo. - Montevideo 71, Tel. 292310.
22|1|F|69349|22|1

LOTE 850 m2, sobre carril Lavalle frente calle Sánchez, Colonia Segovia, ideal casa quinta. Vendo. Acepto automotor. Costanera Norte 1747. San José.
22|1|F|69313|22|1

LOTE sobre Avellaneda antes de llegar a A. Brown, Lagunita - Guaymallén. Hermosa esquina, total 900 m2. Permuta por vehículo o camioneta. Montevideo 77. Tel. 292310.
22|1|F|69353|23|1

LOTE Dorrego bien ubicado, todos los servicios, 350 m2. Total pesos 14.500.000, con facilidades. N. Avellaneda 297 - 259802 - M. Baccarelli.
22|1|F|69332|22|1

LOTES vendo, Fray Luis Beltrán 250 metros $ 300.000 y cuotas. Teléfono 216026.
22|1|T|4333|23|1

LAS HERAS lote calle 9 de Julio todos servicios. Vende Inmobiliaria Belgrano, Burgos y Cabral. Las Heras.
22|1|C|277|22|1

LAS HERAS casa en regular estado céntrico 1000 metros de terreno todos servicios. Vende Inmobiliaria Belgrano Cabral y Burgos. - Las Heras.
22|1|C|277|22|1

LAS HERAS lote barrio Aeronáutico todos servicios, recibo coche. Vende Inmobiliaria Belgrano - Burgos y Cabral. Las Heras.
22|1|C|277|23|1

LOTE zona Vistalba 15 x 40 total $ 15.000.000. Teléf. 216070 - 252632
22|1|F|69399|22|1

LAS COLINAS Chacras de Coria, 4 lotes 1.000 metros y 1.500 metros, agua, luz, luz mercurio $ 40.000 el metro. Inmobiliaria San Lorenzo, Rioja 1141. Teléf. 249634. 22|1|F|69396|22|1

LOTE, para inversores, calle San Martín, muy bien ubicado, 360 m2, buen frente, contado vendo F. J. Sapunar. San Lorenzo 315. Tel. 290457.
22|1|F|69291|22|1

LUJAN Drummond sobre San Martín 2 plantas, 4 dormitorios, 3 baños, cochera demás comodidades. Apta 2 familias con entradas servicios separados escucho ofertas razonables. Bustamante 351, 980481, Luján.
22|1|C|117|23|1

POTRERO de los Funes las mejores parcelas, sobre el río y sierras, facilidades. Colón 636, San Luis.
22|1|C|108|24|1

PARA Sanatorio chalet antisísmico sobre Bolougne Sur Mer 6ta. Sección, planta baja cinco ambientes, planta alta seis ambientes, aire acondicionado, conmutador telefónico, cuatro baños, Quirófano mesada azulejada. Vendo hasta un año de plazo, también se alquila. Jorba Promotora Inmobiliaria - Avenida España 1248 - 1er. Piso Oficina 11 - Teléfono 253595.
22|1|F|69342|22|1

SALON con negocio funcionando, almacén, verdulería, carnicería. Buena clientela. Vivienda. Urgente permutamos, vehículo, lote, etc. Montevideo 77. Teléfono 292310. 22|1|F|69350|22|1

SOBRE Av. San Martín Sur, esquina, 2 plantas. Arriba departamento 3 dorm. Salón amplio para neg. 3 baños, terraza, 250 millones, particular. 220903.
22|1|F|13874|23|1

TERRENO 9.500 metros sobre asfalto, centro Bermejo, 5 Km. Ciudad, $ 8.000 m2. Vendo o permuto por casa o departamento. Diferencia convenir. 258198 - 257304. 22|1|F|69268|22|1

TRANSFIERO carpeta Alta Mendoza terreno cancelado 1.350.000 total Barrio SUPE, Manzana 5 casa 23 Godoy Cruz - Teléfono 271674. 22|1|T|4344|22|1

URGENTE: vendo departamento 2 dormitorios, frente plaza España 75.000.000. 242557.
22|1|C|167|22|1

VENDO casa 3 habitaciones, Puente Brasil - Maza 879 - Dorrego. 290578. 22|1|C|212|22|1

VENDO 2 carpetas de barrio en construcción y urbanización. - Tratar de tarde. 20 de Junio 546. Godoy Cruz.
22|1|C|140|22|1

Compra y Venta de Muebles

"AA" AMITRANO martillero, Tel. 247711 - Aristides Villanueva 332 Ofrezca muebles, antigüedades, artículos hogar. Anticipo $$$.
26|2|F|95611|Pte.

AA BENTURINO, Teléf. 248730 - 244335 - Martillero, Av. Colón 669, Mendoza. Ofrezca muebles, Antigüedades. Art. del hogar, maquinarias, dinero al instante.
25|10|F|Pte.

A SELLA, Tel. 247447, Martillero, Tiburcio Benegas 776, ofrezca muebles, artículos del hogar, máquinas usadas Dinero en el acto.
11|2|F|092|Pte.

Compra y Venta de Negocios

A - GOMERIA excelentes ventas maquinarias buena ubicación, vendo hoy. Teléf. 247766.
22|1|F|69251|22|1

BOITE vendo pleno centro Tel. 245319, permuto.
22|1|C|190|22|1

CARNICERIA Vendo. Renato Della Santa 2048. V. Hipódromo. - 14 a 18 horas.
22|1|C|253|23|1

FIAMBRERIA céntrica, máquinas neuvas, líquido por viaje. Informes: Torres Gándara. Negocios Inmobiliarios. 25 de Mayo 1516. 22|1|C|258|22|1

OPORTUNIDAD: Importante negocio frutería y salon de belleza. Sobre Avenida Las Heras. - Sociam. Tel. 221087.
22|1|F|13893|23|1

PUESTO de carne busco alquilar. T.E. 247823.
22|1|C|226|22|1

PANIFICADORA: 3 bolsas diarias con - sin vivienda, recibo permutas 218068.
22|1|F|69372|22|1

TRANSFIERO puesto Mercado Abasto. Acepto permuta, teléfono 26468, San Juan.
22|1|F|69305|25|1

(Más avisos en la Pág. siguiente)

EN CAMIONES USADOS VAYA A MAS CON LOS DE PROCARGO S.A.

CHEVROLET 714, Chasis	75	$	46.000.000
CHEVROLET 814, Chasis	76	„	52.000.000
DODGE DP-800, Chasis	73	„	43.000.000
CHEVROLET 714, Carroc. Rut.	76	„	52.000.000
FORD F-7000, Chasis	77	„	59.000.000
FIAT 619 T-1	72		
FIAT 619 N-1, Chasis	71		
FIAT 619 N-1, Chasis	69		
MERCEDES BENZ 1114, Carrocería Rutera	73	„	56.000.000
CHEVROLET C-60, Chasis c/aire	71	„	35.000.000
DODGE DP-800, Chasis, cucheta, motor 1114	77	"	63.000.000
FORD F-600, Chasis	64	„	17.500.000
VOLVO 495 Turbo, Chasis	60		

FINANCIACION HASTA 30 MESES • PERMUTAS •
Ramirez 2988 - Cuarta Sección - tel. 230302 - MZA
22|1|F|69277|22|1

Si tiene ganas de tener un Usado, Nosotros tenemos ganas de vendérselo.

Financiación de 0Km hasta 30 meses.

AUTOMOVILES

FIAT 600 S. 0 Km. Mostaza	79	$	14.800.000
PEUGEOT 404 GP, Blanco	78	„	20.500.000
DODGE RURAL 1.8, Bordó	78	„	24.800.000
AMI 8 ELYSEE, Amarillo Verde	78	„	15.000.000
TAUNUS GT Cupé, Negra	77	„	32.800.000
DODGE 1500 SPL, Naranja	77	„	19.000.000
AMI 8 CLUB, Gris	76	„	8.400.000
CHEVY MALIBU, Verde ..	75	„	19.000.000
FIAT 128, varios colores, ... 74 75	78	„	13.800.000
TORINO TS CUPE, Lacre .	74	„	25.000.000
FIAT 125 B (2), Beige, Celeste	74	„	13.500.000
DODGE RT c/motor nuevo, Rojo	74	„	14.900.000
TORINO TS, Cupé, Blanca .	73	„	19.500.000
TORINO SE, 4 ptas., 7 Banc., c/a.a	73	„	18.200.000
RURAL FALCON 221, 4ta., Blanca	72	„	17.500.000
CHEVY CUPE, Roja	71	„	11.500.000
CHEVROLET RALLY SP, Celeste	70	„	11.200.000

Ford Alberto Luján Williams S.A.
SAN MARTIN Y RONDEAU • MENDOZA
Tels: 248188 • 248330

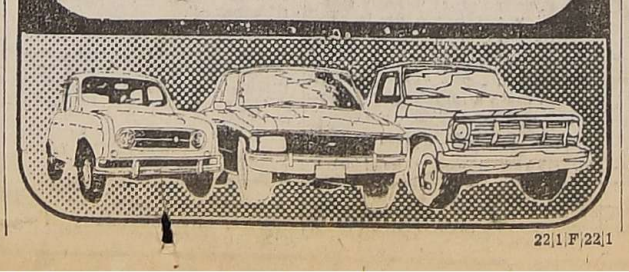

22|1|F|22|1

UGARTECHE

TRES EXCEPCIONALES TERRENOS VENDO

14 HECTAREAS, totalmente niveladas y alambradas. Aptas para todo cultivo.

19 HECTAREAS, niveladas y alambradas. Aptas para todo cultivo.

23 HECTAREAS, totalmente niveladas y alambradas, con pozo, casa-habitación, caballetes para ajo. Dos tractores.

—— AMPLIAS FACILIDADES ——

Tratar de 7 a 13 horas: En MENDOZA: Espejo 256 (Sr. Nieto). - En LUJAN DE CUYO: Teléfono 980521

22|1|C|188|22|1

CASA DE WEEK-END

En El Borbollón, 3.600 m2., casa, pileta natación, agua 26 gr., perforación y motor eléct., casa de cuidadores, pequeña viña. Vendo mi 50% por 15 millones. Mitad contado, resto 10 mensualidades. - Pedro E. Paacios 890. Ciudad. T. 291622.

22|1|C|180|22|1

DOS PERITOS MERCANTILES

SE NECESITAN. Preferentemente con experiencia en el manejo de máquina contabilidad NCR 32 y en liquidación de sueldos y cargas sociales.

Presentarse en: SAN MARTIN 799 - De 10 a 12 horas

22|1|F|69260|23|1

NECESITAMOS EMPLEADOS

Repartidores. Edad máxima 35 años. Registro de Conductor y estudios secundarios. Presentarse en: CIGARRERIA NADAL DEVESA HNOS. S. A. SAN JUAN 490 — MENDOZA TELEFONO 290912

22|1|C|160|22|1

Compañía Petrolífera

NECESITA

PERSONAL PARA PERFORACION Y TERMINACION
Zona de trabajo NEUQUEN y COMODORO RIVADAVIA
ENCARGADO DE TURNO - PERFORADOR
ENGANCHADOR

Los interesados presentarse con certificados de trabajo Hotel Internacional, Sarmiento 420 - Ciudad, los días 24/25 de Enero; mañana de 8 a 12, tarde 15 a 20 horas.

22|1|C|179|23|1

ORO

JOYERIA BASSO

COMPRO BRILLANTES
PAGO $ 40.000 Gr. Of.
SAN MARTIN 1360 - LOCAL 25 (Galería Mendoza)

21|1|C|013|25|1

CEMENTO

Cal $ 3.700 la Bolsa

Godoy Cruz 3171 - Villa Nueva
TELEFONO: 260158 - 261689

13|1|F|67510|Pte.

EMPRESA MINERA

DE LOS BERROS - SAN JUAN

Necesita Personal para Molienda y Hornos

SE OFRECE: —SUELDOS SOBRE CONVENIO
—PREMIOS
—ALOJAMIENTO PARA SOLTEROS

DIRIGIRSE A: ARISTIDES VILLANUEVA 153
CIUDAD - MENDOZA - DE 8 A 12 y 16 A 20 Hs.

22|1|C|202|23|1

Ajos Blancos

Compramos preparados para exportación o a granel. Pago contado.

OFICINA: CATAMARCA 321 — CIUDAD
TELEFONO 249640 — HORARIO COMERCIO

20|1|F|68986|22|1

LAVADERO

DESBARRE Y ENGRASE

AUTOMOVILES .. $ 6.300
CAMIONETAS ... $ 7.300

San Martín 2214 - Mendoza

18|1|F|68480|30|1|A

ORO

$ 14.500, $ 20.000, $ 26.500 Gr. Of.

Rescato Pólizas - Compro Joyas. Monedas y Relojes Antiguos

NECOCHEA 62 - LOCAL 15 - Mza.

3|1|F|65046|31|1|A

EMPRESA CONSTRUCTORA NECESITA

SECRETARIA

CON BUENA DACTILOGRAFIA - MAYOR DE 25 AÑOS

Presentarse en horario de comercio en:
O'HIGGINS 729 — GODOY CRUZ — MENDOZA

22|1|F|69235|22|1

CODICIADO RESTAURANTE

— VENDO —

Por no poder atender exclusivamente. $ 100.000.000. Acepto inmuebles, automotores. - HECTOR E. ZABALA - Colón 283. T. 244896

22|1|F|69255|28|1

COMPRO MUEBLES

REMATAMOS ESTE DOMINGO

COMPRO O ANTICIPO DINERO POR SUS MUEBLES Y VARIOS

REMATES SELLA TIBURCIO BENEGAS 776 Tel. 247447

22|1|F|69225|25|1

FEBRERO AL 10 DE MARZO

ALQUILO CASA CON PILETA
TELEFONO - GRAN JARDIN
— MUY FRESCA —

O. V. ANDRADE 241 - CIUDAD MENDOZA

22|1|C|149|22|1

DEMOLICIONES - EXCAVACIONES SUBMURACIONES

Dispongo de Retroexcavadora de balde de 1,¼ metro cúbico, con brazo de 10 mts. de profundidad. Consulte precios y plazos. - V. M. Belgrano 255 - Godoy Cruz. Teléfono 220620 y 220280.

22|1|T|4359|23|1

LUJAN VENDO

Casa céntrica, antisísmica, 3 dormitorios, teléfono, piscina, 450 m2. terreno parquizado. Total: $ 120.000.000. Facilidades. Tratar: Sáenz Peña 676 - Tels. 980549 - 980265 - LUJAN

22|1|C|181|22|1

ORO

PLATA - BRILLANTES
PRECIO INTERNACIONAL
SAN MARTIN 1782 Casi esq. Barcala

GUARDERIA LANCHAS

ALQUILERES MENSUALES con y sin SEGURO
Adolfo Calle 77 — Dorrego — Guaymallén — Mendoza

22|1|C|142|22|1

Personas Dinámicas y Ambiciosas

Para producción en todo Cuyo (directamente de fábrica). Trabajo permanente - Ingresos óptimos
LAS HERAS 88 —:— MENDOZA

22|1|C|108|22|1

EMPLEADA

Cama adentro o medio día, con referencias. - Muy buen sueldo. Casa chica.

RAFAEL OBLIGADO 781
GODOY CRUZ - TELEF. 224719

22|1|C|227|22|1

Urgente Compro Renault 12

73-74 - Buen estado. - Chapa de Mendoza. - Pago Contado

Sarmiento 230. G. Cruz. Tel. 220963

22|1|F|69357|22|1

Establecimientos Campana S.A.

Convoca, notifica y emplaza, por este único medio al personal masculino y femenino temporario a presentarse los días 23 y 24 del corriente de 8 a 12 y 14 a 18 horas, a efectos de ultimar detalles de incorporación, considerando la no presentación, como abandono de trabajo. (Art. 244 - Ley 21.297). En carril Sarmiento 2260 - Godoy Cruz - Mendoza. (Art. 98).

22|1|C|158|23|1

Guantes Industriales de Cuero

FRANCISCO DE LA RETA 1975
—SAN JOSE—

18|1|T|4295|27|1

NECESITAMOS

Vendedores para mostrador con experiencia en ramo eléctrico. Presentarse en: ELECTRICIDAD BUENOS AIRES, Buenos Aires 259 - Horario de comercio.

22|1|C|150|22|1

LADRILLONES

A $ 250 C/U. EN OBRA
RIPIO Y ARENA
6 METROS $ 70.000
PEDIDOS TELEFONO 262109.
De 7 a 12 y 16 a 21 Horas.

21|1|C|086|25|1

EXCELENTE AUTOSERVICIO

VENDO HOY PARA UD. SEÑOR INVERSOR

Mercaderías - Maquinarias - Extraordinaria Clientela

SERU 11 — CIUDAD — TELEF. 247766

22|1|F|69252|22|1

RETROEXCAVADORAS

Dispongo en alquiler para Excavaciones y Zanjeos. Poclain Tortone, John Deere. Valor estimativo, desde: $ 1.000 m3.

JUAN B. JUSTO 327 —:— MENDOZA

20|1|F|68927|22|1

PETERSEN, THIELE Y CRUZ S.A.

NECESITA OFICIALES Y AYUDANTES

Presentarse en Espejo 70 - 1º Piso - Ciudad, con Libreta de Fondo de Desempleo.

22|1|F|69279|23|1

Avisos Clasificados

(Viene de la Pág. anterior)

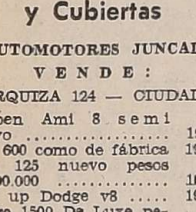

Compra y Venta de Negocios

VENDO acreditada fiambrería por no poder atender. Dirigirse Avda. España 1024, 1º Dpto. 11, de 9 a 13 hs. 20|1|C|918|22|1

VENDO, permuto verdulería, fiambrería con, sin vivienda. - San Martín 135. - Las Heras. 22|1|C|232|22|1

VENDO pequeña fábrica de grasa de vaca comestible con clientela. Olascoaga 770 - Mza. 22|1|C|226|22|1

VENDO residencial 8 piezas, valor 7.000.000. P. de la Reta 915 ciudad. 22|1|C|176|22|1

VENDO fiambrería privilegiada ubicación. Ver 25 de Mayo 1510, $ 17.000.000, acepto permuta. 22|1|C|154|23|1

Compra y Venta de Automotores y Cubiertas

AUTOMOTORES JUNCAL

V E N D E :

URQUIZA 124 — CIUDAD

Citroen Ami 8 semi nuevo	1977
Fiat 600 como de fábrica	1977
Fiat 125 nuevo pesos 15.500.000	1975
Pick up Dodge v8	1973
Dodge 1500 De Luxe pesos 12.500.000	1972
Dodge Polara m/buen estado	1973
Fiat 128 Familiar	1973
Pick up Gladiator doble cabina	1970
Estanciera equipada	1965
Furgón Citroen 3CV	1972
Pick up Fiat 125	1973
Rural Fiat 1500 pesos 7.000.000	1966
Valiant IV muy bueno	1968

PERMUTAS Y FACILIDADES HASTA 20 MESES

22|1|C|229|22|1

A - DP 800|73 Carroc. rutera, vendo. Tel. 223502. 21|C|037|22|1

A DUEÑO compro automóvil, contado, operación inmediata. Corrientes 29, Ciudad. 21|1|C|078|23|1

A - PARTICULAR vendo cupé Dodge 48, buen estado. Contado $ 2.600.000. Laprida 811. Dorrego. T. 248350. 22|1|C|147|22|1

A VENDO Rambler Classic 1966, recién reparado en muy buen estado, recibo permuta. Urquiza 124. - Ciudad. 22|1|C|229|22|1

A COMPRO coche, Estanciera o Jeep hasta 1970, pago contado. 9 de Julio 1969, Ciudad. 22|1|C|240|22|1

A R-12|1972, buen estado líquido $ 11.000.000 total o permutas. - 9 de Julio 1969, Ciudad. 22|1|C|240|22|1

A FIAT 128-1971-1973 f l a mantes vendo con facilidades. 9 de Julio 1969, Ciudad. 22|1|C|240|22|1

A CITROEN 1972-1974 y 1977 nuevos, vendo, permuto, facilidades. 9 de Julio 1969, Ciudad. 22|1|C|240|22|1

A AMI 8-1976, flamante, vendo o permuto, facilidades. 9 de Julio 1969, Ciudad. 22|1|C|240|22|1

A PEUGEOT 404|1966 y 1968 vendo urgente, facilidades. 9 de Julio 1969, Ciudad. 22|1|C|240|22|1

A RALLY Sport 1973 vendo, permuto. Coronel Díaz 176. Ciudad. 22|1|C|277|22|1

A PRIMERA oferta líquido Fiat 600, 1966. Coronel Díaz 176. - Ciudad. 22|1|C|277|22|1

ATENCION ver, compruebe y admire los mejores Ford Falcon de Mendoza 1965 - 1971 - 1972 1ª serie: 1972 - 2ª serie 1974 - 1975 - 1977, facilidades, permutas pesos 8.000.000. Perú 2950 - Ciudad. 21|1|C|963|24|1

AMI 8 71 impecable vendo o permuto. Zapiola 1150 Dorrego 22|1|C|157|22|1

AMBASSADOR 1969 con aire acondicionado impecable, 9.250.000. - Chacabuco 26. G. Cruz. 22|1|C|191|22|1

ATENCION Valiant III Coronado 1966 impecable, dueño vende o permuta, Olascoaga 1574 Cdad. 22|1|T|4360|22|1

AUTOS: Peugeot 504 1978 S.E., Cupé Taunus 1975, Cupé Torino 1974, R-12 1975, Peugeot 504 1975, 1974, 1973, Peugeot 404 1974, 1972, 1971, 1970, Fiat 125 1976, 1975, Fiat 128 1974, 1972, R-6 1973, Falcon 1962, Unión 1967. Vende - Permuto. Peña Hnos. - Vicente Zapata 236. 22|1|F|69377|25|1

ATENCION: equipo M. Benz 1517 48 cargas generales compro contado, en buen estado, no más de 3 años uso. Horario de comercio. V. Zapata 349, San José, Mza. 22|1|C|279|22|1

AUTOMOVILES: Fiat Cupé 125 - 1973; 600 - 1974 - 1971 - 1967 - 2.990.000. - Peugeot 404 - 1970 - 1974 - Citroen 1972 - 1971 y otros. Paso de los Andes 1562. 22|1|F|69371|22|1

ATENCION 4.600.000 48 modelo 70 chapa de Mendoza mecánicamente perfecto, detalle pintura y tapizado. Saavedra 1070 - San José. 22|1|T|4349|22|1

APURADO quemo 4-8 1971 pesos 3.500.000, solo contado. San Martín 945, Las Heras. 22|1|C|277|22|1

AUTOMOVIL Falcon 1972 vendo, permuto, financio. San Martín 67, Las Heras metros Coronel Díaz. 22|1|C|266|22|1

AUTOMOVIL Fiat 128-1974, vendo, permuto, financio. San Martín 67, Las Heras, metros Coronel Díaz. 22|1|C|266|22|1

AUTOMOVIL Ford Fairirline 1974, con aire vendo, permuto, financio. San Martín 67, Las Heras metros Coronel Díaz. 22|1|C|266|22|1

ABASTEROS, flambreros: furgón reglamentario 3.000 kilos doble rodado, seminuevo. Ricciert. - San Luis 540. 22|1|C|267|24|1

AMI 8 1973 impecable, recibo menor, Jeep financio. Catamarca 1648, Las Heras. 22|1|C|277|22|1

BALANCIN M. Benz 1114, 1975, b a l a n c í n Dodge DP-800, 1977, estado excelente, vendo con trabajo y facilidades. Tel. 218298. Cayetano Silva 3091. Sexta Sección. Martillero. 20|1|F|68832|30|1

MERCADO DEL USADO MARTI

TORINO G. T.	73 $ 15.000.000
TORINO TS	78 $ 48.000.000
RENAULT 12 Break	74 $ 17.000.000
RENAULT 12 TL 77 - 78	$ 20.000.000
RENAULT 6 . 73-75	76 $ 11.500.000
RENAULT Gordini	67 $ 4.800.000
FIAT 600	70 - 72 $ 6.100.000
FIAT 125 . 74 - 75 - 77	$ 15.300.000
FIAT 125 Pick-Up .	79 $ 21.900.000
PEUGEOT 504 SES	78 $ 30.000.000
PEUGEOT 404 Diesel	66 74 $ 7.600.000
PEUGEOT 404 GP.	76 $ 16.800.000
DODGE RT Cupé ..	74 $ 15.500.000
RAMBLER Rural ..	65 $ 13.500.000
RAMBLER	65 $ 4.800.000
CITROEN 3 CV 71 -	78 $ 5.800.000

MARTI
San Martín 624. Mendoza
RENAULT ES MARTI
Sábado atendemos de 9 a 13 y 16 a 19.30 hs. Domingo de 9 a 13 hs.
LOS MEJORES PLANES DE FINANCIACION

22|1|F|22|1

CITROEN 2 CV recién reparado modelo 1971 con motor 18 caballos $ 5.900.000 facilidades, permutas. Perú 2950 - Ciudad. 21|1|C|963|24|1

CUPE Torino 1975 oro metalizado, A/A vidrios polarizados llantas de magnesio sin detalles pesos $ 16.000.000, r e s t o facilidades, permutas. Perú 2950. Ciudad. 21|1|C|963|24|1

CAMION Dodge DP 600 - 1973 carrocería y volquete Baco l i s t o para trabajar $ 20.000.000 y facilidades permutas. Perú 2950 - Ciudad. 21|1|C|963|24|1

CAMION Chevrolet C-60 1967, verde chasis único gamas nuevas, pintura nueva 30.000 Kms. de rectificado. $ 19.500.000. - Jerú 2950. - Ciudad. 21|1|C|963|24|1

CITROEN Prestige 1975 contado 6.200.000. Chacabuco 62. G. Cruz. 22|1|C|191|22|1

CAMIONETA Chevrolet 71. Vendo, permuto. San Juan 456. 22|1|F|69240|22|1

CUPE Torino 1974 naranja 10/4 llantas de magnesio, única por su estado vería es comprarla, 13.000.000, resto facilidades, permutas. Perú 2950 - Ciudad. 21|1|C|963|24|1

CUPE Torino 1974, Cupé Taunus 1975, Peugeot 504 1978. 1975, 1974, 1973, Fiat 125 1976, 1975. Fiat 128 1974, 1972. Vendo. Permuto. Vicente Zapata 236. 22|1|F|69378|25|1

CITROEN 74 y 79 vendo 7.500.000 y 13.500.000 Colón 634, teléfonos 292405 - 215254. 22|1|T|4358|22|1

CITRONETA 1973 - Vendo o permuto - Costanera Norte 1747 - San José. 22|1|F|69314|22|1

COMPRO auto modelo 62 en adelante. O'Brien y Alberdi, Guaymallén. 22|1|F|69373|24|1

CITROEN 3CV 1976, impecable permuto, financio. - Sarmiento 1570. Las Heras. dad. 22|1|C|277|22|1

CASA rodante confortable micro 1962, De Soto diesel, oportunidad. Perú 928. 22|1|C|259|22|1

COMPRO camión, camioneta, coche, valor aproximado 13.000.000, pago 6.000.000 efectivo y 25 Has. tierra virgen Rivadavia. - San Martín 1098, Las Heras. T. 230882. 22|1|C|261|22|1

CAMION diesel 1957, Morris, líquido hoy urgente contado. San Martín 1098, Las Heras. 22|1|C|261|22|1

CITROEN 1969 impecable vendo, permuto, financio. San Martín 67, Las Heras, metros Coronel Díaz. 22|1|C|266|22|1

CAMIONETA Peugeot 1969, joya, recibo permuta, 9 de Julio 1969, Ciudad. 22|1|C|240|22|1

COMPRO contado a particular, automóviles, camionetas. Preferible de Mendoza. Tel. 263977 - Bandera de los Andes 4002, Villa Nueva. 22|1|F|69368|23|1

CUPE GTX - 71, impecable. Total 12.800.000, facilidades. Entre Ríos 328. 22|1|C|254|22|1

CHEVY SS 70. Total 9.800.000, facilidades, permutas. Entre Ríos 328. 22|1|C|254|22|1

CHEVROLET Rally Sport 1970 el mejor de Mendoza óptimo estado $ 11.000.000 facilidades permutas. Perú 2950. Ciudad. 21|1|C|963|24|1

CHEVY Super 230 naranja 1972 pocos Kms. una joya mecánica $ 13.000.000 facilidades permutas. Perú 2950 - Ciudad. 21|1|C|963|24|1

DODGE DP 800 1974 verde pesos 25.000.000 y facilidades, permutas, carrocería nueva con barandas volcables. Perú 2950 - Ciudad. 21|1|C|963|24|1

DODGE 1.500 SPL - 1979, 4.000 Km. reales gris metalizado verlo es comprarlo línea n u e v a, pesos 20.500.000, permuta, facilidades. Perú 2950. - Ciudad. 21|1|C|963|24|1

DODGE 1.500 SPL 1974 - 1978 ó 1800 - 1975 los mejores de plaza $ 15.000.000 compruébelo en Juliano Hnos. facilidades, permutas. Perú 2950. Ciudad. 21|1|C|963|24|1

DODGE 1500 74 vendo permuto, financio San Juan 165 Ciudad. 22|1|C|152|23|1

DI TELLA 66, 3.800.000 total. - Permuto. Tiburcio Benegas 789, Dpto. 3, Guaymallén. 22|1|F|69367|22|1

DODGE 1500 - Mod. 73. Vendo o permuto - Costanera Norte 1747 San José. 22|1|F|69315|22|1

DI TELLA 1962 estado general bueno vendo, permuto, Lavalle 333, ciudad. 22|1|C|277|22|1

ESTANCIERA 1968 Tornado a toda prueba, 6.300.000. Chacabuco 26. G. Cruz. 22|1|C|191|22|1

FORD Falcon 1972 bordó, pocos Kms., precioso impecable, pesos 8.000.000 y facilidades, permutas. Perú 2950 - Ciudad. 21|1|C|963|24|1

FORD Falcon Futura SP 1972 línea nueva verde y Futura SP 1973 únicos por su estado pesos 19.500.000 facilidades, permutas. Perú 2950 - ciudad. 21|1|C|963|24|1

FIAT 600 - 1973 impecable, 7.000.000 vendo, permuto. Chacabuco 26. G. Cruz. 22|1|C|191|22|1

FORD F100 - 1976 impecable estado, 19.500.000 Vendo, permuto. Chacabuco 26. G. Cruz. 22|1|C|191|22|1

FIAT 600 75 joya permuto financio San Juan 165 Ciudad. 22|1|C|152|23|1

FIAT 128 74 1300 permuto financio San Juan 165 Ciudad. 22|1|C|152|23|1

FIAT IAVA 128 72 permuto financio San Juan 165 Ciudad. 22|1|C|152|23|1

FIAT 125 Multicarga 75 permuto, financio San Juan 165 Ciudad. 22|1|C|152|23|1

FIAT 600 71 mendocino impecable. Particular vende. San Lorenzo 412 - Ciudad. 22|1|C|164|22|1

FIAT 600 $ 3.800.000. Hoy y mañana. Ortiz 1030. Las Heras. 22|1|C|237|22|1

FIAT 600 y Citroen 74, impecables vendo. Reconquista 402, Godoy Cruz. 22|1|F|13894|23|1

FALCON 69, motor 74-221, nuevo. Recibo menor. Tel. 220903. 22|1|F|13876|22|1

FIAT 1600|1972 90 H.P. nuevo, vendo, permuto. San Martín 234 - Godoy Cruz. 22|1|F|13895|22|1

FIAT 125|1974 impecable vendo - permuto. San Martín 234, Godoy Cruz. 22|1|F|13 899|22|1

FIAT 1600 1970 totalmente nuevo, recibo permuta, facilidades, 9 de Julio 1969, Ciudad. 22|1|C|240|22|1

FIAT 125 1976, 1975. Fiat 1600 1972 1971. Fiat 128 1974 - 1972. Vendo. Permuto. Vicente Zapata 234. 22|1|F|69379|25|1

FIAT 128 - Mod. 72 lindo, vendo apurado - Ramírez 2788 - Cdad. 22|1|T|4362|22|1

FORD 350, 1975 Diesel Perkins 6 - Vendo o permuto - Costanera Norte 1747, San José. 22|1|F|69316|22|1

FIAT 600 1966-1958 oportunidad, vendo, permuto. Lavalle 33, ciudad. 22|1|C|277|22|1

FORD Taunus GXL 1976, impecable vendo, permuto. Lavalle 333, ciu- 22|1|C|782|22|1

FALCON 1980, 0 km. Vendo, permuto. Oportunidad. España 808, 6º P. Ciudad. 22|1|C|216|22|1

GORDINI 1965, vendo contado y facilidades, recibo Siambretta. Balcarce 1050. Barrio Aeronáutico - Las Heras. 22|1|T|4353|22|1

GTX 1978, 28.000 Kms. - Vendo o permuto. Costanera Norte 1747 - San José. 22|1|F|69317|22|1

GORDINI 69, 1093 oportunidad, contado $ 4.950.000. Tucumán 262, Mendoza. 22|1|C|173|22|1

GORDINI 64 motor nuevo vendo financio. San Juan 165 Ciudad. 22|1|C|152|23|1

GORDINI 69 muy bueno permuto financio San Juan 165 Ciudad. 22|1|C|152|23|1

GILERA Gina 200 1978, 900 Kms. 2.200.000. 9 de Julio 1969, Cdad. 22|1|C|240|22|1

JEEP Willis 1946 doble tracción con una tracción de repuesto. Vendo. Urquiza 124. - Ciudad. 22|1|C|229|22|1

JEEP Land Rover 1955, doble tracción, flamante, oportunidad. - Perú 928. 22|1|C|259|22|1

LAND Rovert impecable estado único, vendo, permuto. San Martín 2758, ciudad. 22|1|C|277|22|1

MOTONETA Siam TB 1965 y moto BMW nuevas, líquido. 9 de Julio 1969, Ciudad. 22|1|C|240|22|1

MOTOS Guzzi 235, 1961, Benelli biclindrica 1965 Vendo. Escucho oferta. Costanera Norte 1747 - San José. 22|1|F|69318|22|1

MOTO Jawa 350 - 77. Total pesos 4.300.000, facilidades. Entre Ríos 328. 22|1|C|254|22|1

OPEL K 180 - 75 - 76. Vendo o permuto. Costanera Norte 1747. San José. 22|1|F|69319|22|1

OPORTUNIDAD, vendo particular Fiat 600|69. Tel. 246421. 21|1|C|021|22|1

OFERTAS 504-1977 SE 26.800.000; 404-1975 diesel 16.800.00; Falcon 1970 11.900.000; F i a t 125-1975 13.800.000. Facilidades. Perú 928. 22|1|C|259|22|1

OFERTA vendo 2 Fiat 1100. V-lez Sársfield 715. Dorrego. 22|1|C|144|22|1

Toldos y Cerramientos de Aluminio VIZCAINO

LA MAS ALTA CALIDAD

* MAMPARAS PARA BAÑO
* CARPINTERIA METALICA
* TOLDOS PLEGADIZOS Y REGULABLES

Precio pagado $ 60.000 m2

EXPOSICION Y VENTA
metal CANO
RECONQUISTA 1350 - TEL. 223735
VILLA HIPODROMO
(Paso de Los Andes al 600)
FACILIDADES

OFERTA Fiat 1500 - 1965 - 5.500.000 Opel 1959 buen estado 3.100.000 contado únicamente. Chacabuco 26. G. Cruz. 22|1|C|191|22|1

PEUGEOT 404 Diesel|73 14.000.000. Vendo, permuto por Dodge 1500. Ozamis 60. Maipú 973003. 22|1|F|69281|22|1

PEUGEOT Diesel 1976 vendo permuto. Costanera N o r t e 1747 - San José. 22|1|F|69322|22|1

PEUGEOT 504, 1973. Vendo permuto. Costanera Norte 1747 - San José. 22|1|F|69321|22|1

PEUGEOT 504 XSE 1974. Vendo permuto. Costanera Norte 1747. San José. 32|1|F|69320|22|1

PEUGEOT 504 C|nuevo. Vendo o permuto. Junín 237. Mendoza. 22|1|C|224|22|1

PEUGEOT 504 74 XSE - Total 15.900.000. Mendocino. - Entre Ríos 328. 22|1|C|254|22|1

PEUGEOT 504 S.E. 2000 1980 - 0 km. Vendo, permuto. España 808 6º P. Ciudad. 22|1|C|216|22|1

PEUGEOT 404 - 65. Vendo, permuto menor precio. San Juan 456. 22|1|F|69239|22|1

PEUGEOT 403 camioneta 72 permuto financio San Juan 165 - Ciudad. 22|1|C|152|23|1

PEUGEOT 504 - XE 1974 blanco pocos Kms. estado general perfecto $ 19.500.000 f a c i l i d a d e s, permutas. Perú 2950 - Ciudad. 21|1|C|963|24|1

PEUGEOT 504 SE 2000|77 y XE|74, impecables, vendo, permuto, financio. Pueyrredón 555, Ciudad. 22|1|F|69361|22|1

PEUGEOT 404 Diesel. Mod. 77-74 particular, pocos kms. vendo o permuto - Vicente Zapata 236. 22|1|F|69381|25|1

PEUGEOT 504, 404 0 Km, Peugeot 504 1978, 1977, 1976, 1975, 1974, 1973. Peugeot 404 1974, 1972, 1971, 1970. Vendo, permuto. Vicente Zapata 236. 22|1|F|69380|25|1

PEUGEOT 404-1970, buen estado, vendo, permuto. Lavalle 33, ciu- Ciudad. 22|1|C|277|22|1

PEUGEOT 404 Gran Prix 1970 - vendo, recibo permuta Ramírez 2788 Cdad. 22|1|T|4361|22|1

PEUGEOT 403 impecable, vendo primera oferta - Cadetes C..llenos 238 Cdad. 22|1|C|213|22|1

RASTROJERO en buenas condiciones modelo 56, particularmente vendo 1.500.000 de contado, resto 10 meses de facilidad. - Alvear 1932, Villa Jovita, Godoy Cruz. 22|1|C|238|22|1

RASTROJEROS 1972 - 1973 - 1974 1977 los mejores de Mendoza $ 11.400.000 facilidades, permutas. Perú 2950. - Ciudad. 21|1|C|963|24|1

RENAULT 12 TS 1977 azul pocos Kms, una joya impecable estado $ 11.000.000 resto facilidades. Perú 2950 - Ciudad. 21|1|C|963|24|1

RASTROJERO doble cabina 1977 azul cubiertas nuevas estado general muy bueno $ 18.900.000 facilidades, permutas Perú 2950 - Ciudad. 21|1|C|963|24|1

RANCHERO - 79, 4.000 Km. total 25.490.000. Facilidades. - Entre Ríos 328. 22|1|C|254|22|1

RENAULT 12 TS 1977 y TL 1976 únicos por su estado $ 10.000.000 resto facilidades, permutas. Perú 2950 - Ciudad. 21|1|C|963|24|1

RASTROJERO 1972 motor indenor azul recién pintado pocos Kms. $ 6.000.000 y 18 cuotas $ 650.000 ó su usado. Perú 2950 - Ciudad. 21|1|C|963|24|1

RENAULT 6 - 1973 pocos Kms. impecable estado $ 11.500.000 facilidades, permutas. Perú 2950, Ciudad. 21|1|C|963|24|1

R-4 - 70. Vendo, permuto. Teléf. 245319. De 10 a 12 hs. 22|1|C|190|22|1

RURAL MORRIS 66 excelente permuto financio San Juan 165 - Ciudad. 22|1|C|152|23|1

RASTROJERO 1975 impecable - 12.500.000 contado. Permuto. - Pringles 2377, Guaymallén. 12|1|C|217|22|1

REGALO Chevrolet 1973 diesel 6.900.000 facilidades, permuto. - Jorge A. Calle 487. Ciudad. 22|1|C|277|24|1

R-12 Break flamante 16.000.000 - Permuto. España 808, 6º Piso. - Ciudad. 22|1|C|216|22|1

RURAL Rambler Cross Country 1965 - Impecable. Vendo permuto. Costanera Norte 1747 - San José. 22|1|F|69323|22|1

RENAULT Dauphine 61 rectificado vendo financio. San Juan 165 Ciudad. 22|1|C|152|23|1

RENAULT R - 4 1969, bueno mendocino, contado 3.500.000. - San Martín 2752. 22|1|C|236|22|1

R. 12 - Mod. 73, bueno líquido 11.000.000 - Beltrán 1681 - Godoy Cruz. 22|1|211|23|1

R-12 1975 - R-6 1973, Peugeot 404 1974, 1972, 1971; Fiat 128 1974, 1972. Vendo, permuto. Facilidades. Peña Hnos. Vicente Zapata 236. 22|1|F|69376|25|1

TAXI vendo parada céntrica - Tratar Espejo 333 - 3º piso departamento 38. 22|1|T|4363|23|1

TANQUE 7.150 litros, con epoxi, 1.700.000 - 20 de Junio 1442, - Gutiérrez. 22|1|F|69282|22|1

TAUNUS GXL 1979 automático 0 Km. verde $ 17.000.000, resto facilidades, permuta. Perú 2950 - Ciudad. 21|1|C|963|24|1

VENDO camión F o r d 700 mod. 1969 y Dodge 1965 con volquete, alta y baja. Moldes 567, Cdad. 22|1|C|201|23|1

VENDO N. S. U., mod. 1980. Total $ 1.300.000. Tratar: Moyano 375. P. Molina. - Guaymallén. 22|1|C|233|22|1

VENDO Opel - K 180, mod. 76. particular - Avellaneda 858 - Cdad. 22|1|F|69383|22|1

VENDO taxi, acepto casa bien ubicada o departamento en ciudad. Patricias Mendocinas 2562. 22|1|C|208|22|1

VENDO o permuto Rastrojero Diesel modelo cono sur automóvil año 1975. 9 de Julio 2493, ciudad. T. 233531 de 8 a 20 de lunes a viernes. 22|1|C|243|22|1

YAMAHA RD 400 77. Cendo contado y facilidades. Juan XXIII 190, Godoy Cruz. 22|1|F|13834|22|1

Ventas Varias

A PRECIOS bajísimos liquidamos armarios oficinas $ 170.000. Vitrinas con luz $ 200.000. Mostradores, exhibidore por cambio diseños. Fábrica: Pellegrini 1167, Godoy Cruz. 20|1|C|229|22|1

A - EXCELENTE salón 500 m2. cubiertos, de primera, sobre San Martín, G. Cruz, vendo, permuto. Teléf. 247766. 22|1|F|69250|22|1

A HELADERA comercial 4 puertas, garantida, quemo a primera oferta razonable. Remedios Escalada 3300, Dorrego. 22|1|T|4364|23|1

APURADO vendo piano Alemán, perfecto estado. San Juan 456. 22|1|F|69275|22|1

AUDIO al costo, amplificadores, bafles, etc. Juan B. Justo 336, 2º 53. Ciudad. 22|1|F|69267|22|1

BOMBAS de agua Villa autocebante diafragma, alta presión ventas, servicios, respuestos. - San Martín 359, Las Heras. 10|1|F|66709|31|1

ESTANTERIAS metálicas, mostradores, exhibidores, paneras, nuevos, usados. San Martín 2570. Aguilar. 2|10|F|50444|Pte

EQUIPO de audio 100 w., 6 meses de garantía $ 1.100.000. Radio grabadora stéreo 4 bandas $ 550.000. Centro musical completo 40 w. $ 1.100.000. Facilidades. Juan J. Paso 560, Dorrego. 22|1|T|4350|22|1

HELADERAS comerciales, cámaras frigoríficas, equipos carnicerías, vitrinas, nuevo, usado. San Martín 2570. Aguilar. 2|10|F|50445|Pte

HERRAMIENTAS gomería, compresor, bombo, cizalla flexible, agujereadora. Aristides Villanueva 311 22|1|F|69363|22|1

HELADERA comercial. Juan Díaz de Solís 598, (Barrio Santa Elvira), Dorrego, Gllén. 22|1|C|145|22|1

IMPERMEABILIZANTES: pintura aluminio velo de vidrio, desde $ 750. Patricias Mendocinas 1695. 3|1|F|65061|31|1

NUEVOS máquina coser, cocina inoxidable, lavarropas, combinado, amplificador, especial guitarra. Dorrego 275, Gllén. 22|1|C|200|22|1

PUERTAS y ventanas metálicas y de madera, g r a n oferta, desde $ 86.130. Tucumán 67. 3|1|F|65060|31|1

SINGER coser portátil, Naumann Everton, Madex a pedal. Clark 262. 22|1|C|166|22|1

VENDO cachorros Dogo Argentino 2 meses. Enrique Galigniana Nº 5095, Estación Espejo, Las Heras. 22|1|C|239|23|1

VENDO hermosos Pekineses. Lisandro Moyano 1037, Las Heras. 22|1|C|156|22|1

VENDO Rastrojero modelo 1953, en buen estado. 9 de Julio 2605. Las Heras. 22|1|C|277|22|1

Compras Varias

A - BENTURINO Martillero, Teléfonos 248730 y 244335, Av. Colón 669. Ofrezca muebles, antigüedades artículos del hogar. Anticipo dinero. 21|1|F|17828|Pte.

A SELLA, Tel. 247447, Martillero, Tiburcio Benegas 776, ofrezca muebles, artículos hogar, máquinas, antigüedades. Dinero en el acto. 18|6|F|3699|Pte.

A TRAJES camisas, pantalones, camperas. Frazadas Baúles, valijas. Teléfono 230275. 21|1|C|066|23|1

COMPRAMOS heladeras, balanzas almacenes, carnicerías. - San Martín 2570. Aguilar. 251749. 2|10|F|50443|Pte.

MOTORES eléctricos compro contado, servicio bombas agua Villa San Martín 359 Las Heras. 10|1|F|66710|31|1

Ocupaciones Varias Pedidas

A VENDEDORES n e c e s i t a Rifa Marcos Juárez 80. Comisiones liquidaciones diarias en efectivo. Colón 1367, Godoy Cruz (Mza.).

Alquilo Chalet Viña del Mar

4 dormitorios, amplio living, garaje 2 coches, lujosos muebles, jardines, teléfono, entrega de inmediato y hasta primeros días de Marzo, 8 camas y a una cuadra Casino. CANON u$s. 3.000 equivalente. - Jorba Promotora Inmobiliaria. - Avenida España 1248, 1º Piso, Of. 11, Teléfono 253595.

22|1|F|69345|22|1

Oficial PLOMERO

— NECESITAMOS —

SUELDO SOBRE CONVENIO

Presentarse en:

PEDRO MOLINA 345 —:— MENDOZA

22|1|F|69334|22|1

EMPLEADA

Muy buena presencia. Con conocimientos administrativos y redacción propia. - HUGO HECTOR BRUNO

BELTRAN 536 —:!— CIUDAD

22|1|F|69309|22|1

SOLDADORES PARA SOLDADORA ELECTRICA
MECANICOS Y AYUDANTES PARA MAQUINAS VIALES

NECESITAMOS

DIRIGIRSE EN HORARIO DE COMERCIO

A ITUZAINGO 1512 — CIUDAD — MENDOZA

22|1|F|69308|22|1

COMPRAMOS

PARA EXPORTACION Y MERCADO INTERNO

AJOS: SIN CORTAR O EN CAJONES SELECCIONADOS

ACEITUNAS: ELABORADAS VERDES Y NEGRAS

Traer Muestras — FABRICAS P.I.A.

Avda. España 1512 - Piso 1º - Of. 1 U OZAMIS SUR 3500 RUSSELL - MAIPU - MENDOZA - Tratar de tarde

22|1|F|6|9333|22|1

Vendo en Ramblón - San Martín

QUINTA de 100 Has. con 11 Has. de durazneros variedad Real Jorge, Palora Clin y Semi Clin; 6 Has. de parral tipo Cimalco (regular); 30 Has. niveladas listas para plantar y 53 Has. de campo inculto. Durazneros y parral, equipado con sistema de riego Cimalco. 3.000 álamos. 3 casas, 2 galpones, 1 pozo de 12" x 8" a 256 metros, 1 tractor Fiat 450 con implementos y un lote de herramientas menores. Valor $ 300.000.000. Contado 50%. Saldo 3 y 6 meses. Recibo vino. Tratar: Lavalle 1047 - Rivadavia - Mendoza - Horario de comercio.

22|1|F|69400|22|1

HOY VENDO DPTO. Km. 0

Sobre calle San Martín, tres dormitorios (dos baños), pieza y baño de servicio, calefacción, 2 acondicionadores de aire, teléfono. Recibimos ofertas - JORBA PROMOTORA INMOBILIARIA AVENIDA ESPAÑA 1248 - 1er. Piso - Of. 11 - TELEFONO 253595

22|1|F|69346|22|1

VENDO DISQUERIA

PLENO CENTRO - MUY BIEN INSTALADA

TELEFONO 246493 — HORARIO DE COMERCIO

22|1|F|69382|22|1

Porque recurrir a

JORGE F. ASTEGIANO, Consultor

DESDE 1969, ASISTENTE DE LA DIRECCION EMPRESARIA

para la toma de personal?

Porque dispone del mejor personal? Por sus 10 años de experiencia y servicio?

Por ambas razones

ESPEJO 509 - 1o. P. "A"

254425 251529

OPERARIOS Y APRENDICES

Necesito

PARA FUNDICION

Presentarse: Carril R. Peña Km. 4. Luzuriaga (Micro 17)

22|1|F|9354|22|1

SERVICE Mendoza destape con máquina cloacas desagüe, plomería calefones. 290052. Olascoaga 5 Cdad.

23|1|C|221|26|1

TECHO terraza, cielorraso tergopol, pinturas, empapelado, salpicrette, machimbre, albañilería. Financiación. - 270628.

20|1|C|953|23|1

TERRAZAS con problemas de filtraciones, sin sacar mosaicos - impermeabilizamos - Tel. 251957.

Servicio Doméstico Pedido

AAA EMPLEADA cama adentro, recibo con niño, Patricias Mendocinas 771.

22|1|T|4354|22|1

A EMPLEADA competente cadentro p|departamento, sin lavado ni planchado $ 350.000. Patricias Mendocinas 1245 - 6º piso, B.

22|1|C|273|22|1

A EMPLEADA necesito, Bº Don Bosco - Manz. I, Casa 12, San José (Pedro Molina al 1600)

22|1|F|69389|22|1

A SEÑORA responsable todo servicio s|retiro para atención personas mayores. Remuneración de acuerdo con responsabilidad. - Tratar: Granaderos 984, Cdad. de 8,30 a 13,30. 22|1|C|256|22|1

A - EMPLEADA con referencias. San Lorenzo 518, 4 P. (Cdad.).

22|1|C|163|23|1

CAMA adentro, sueldo $ 300.000, con referencias. Bº Judicial. M. "O" C-14, Godoy Cruz. Tratar a partir 17 horas. 21|1|C|916|23|1

CHICA para limpieza necesito - San Juan 415 Cdad. - T. 243891.

22|1|T|4343|22|1

DE 8 a 15 horas empleada entienda cocina, inútil presentarse sin informes. Corta familia. Infanta M. de San Martín 86, 4º (Costado Correo Central).

22|1|C|171|22|1

EMPLEADA cama adentro con referencias, buen sueldo, sin lavado, ni planchado, Junín 150 Bombal, Tel. 249128.

22|1|T|4337|24|1

EMPLEADA cama adentro con referencias, buen sueldo para familia corta - Tratar Olascoaga 836 Cdad.

22|1|C|260|22|1

EMPLEADA doméstica de 7,30 a 13 hs. muy buen sueldo. Barrio EPA Manz. Ñ casa 5 - Carrodilla.

22|1|F|13385|22|1

EMPLEADA cama adentro y medio día - sueldo 300.000, Aristides Villanueva 751 - Dpto. 1.

22|1|T|4347|22|1

EMPLEADA mayor 25 años, cama adentro, limpieza, ayudar cocina, sin lavado ni planchado. San Martín 166, 1er. piso "C" ciudad.

22|1|C|153|22|1

EMPLEADA con o sin retiro, quehaceres domésticos. Sargento Cabral 706 - Ciudad.

21|1|C|848|23|1

MATRIMONIO extranjero necesita empleada que sepa de cocina. Mayor de edad. Horario a cumplir de 9 a 16 horas. Sueldo a convenir. No presentarse sin referencias. Granaderos 1124 - 3º piso - Mendoza.

22|1|C|219|22|1

NECESITO empleada para medio día. Brigantí 3703, 2º Barrio UNIMEV, Villa Nueva, Guaymallén.

22|1|F|69436|22|1

NECESITO empleada para todos los quehaceres, buen sueldo - Presentarse en horario de comercio. Godoy Cruz 128.

22|1|F|69335|23|1

NECESITO empleada cama adentro, buen sueldo, referencias - Suipacha 1479 - Bº Arizu - Godoy Cruz.

22|1|T|4335|23|1

NECESITO empleada cama adentro para atender matrimonio con 2 chicos, presentarse con referencias y documentos. Sueldo $ 350.000 iniciales. Tratar Sarmiento 710, 7º piso, departamento A, ciudad.

22|1|C|198|22|1

SEÑORA lavar y planchar, inútil presentarse sin documentos y referencias. Clark 263, Cdad.

22|1|C|197|22|1

SRA. NECESITA empleada sin retiro, algunas tardes libres, informes, sueldo $ 20.000.000, tratar martes y miércoles. Espejo 144, 4º piso Dto. 12.

22|1|C|249|22|1

ACEROS INOXIDABLES

CHAPAS - Barras - Tubos - Electrodos Alambres - Planchuelas Chapas perforadas - Accesorios Distintos usos, tipos, medidas y espesores. Tubos acero inoxidable $ 4.914 + iva

PRODMET Sociedad Anónima

Importadores Representantes en Cuyo:

Oliveira-Fórmica s.r.l.

Pascual Toso 54 - Tel. 255582 - San Jose Mendoza

HENRY SERVICE

DESTACAR CLOACAS

DE URGENCIA

Bombal 1010 - Teléfono 230680

Calefones, limpieza y reparaciones en el día, instantáneos y térmicos, sopleteo de cañerías de agua caliente. Plomería filtraciones - Atiendo el Gran Mendoza. Luján, Maipú. Chacras.

21|1|C|413|25|1

ARGENTINA SERVICE

Teléfono 271588

Destape con máquinas, cloacas, cañerías desagües - Plomería, limpieza de calefones gas, sopleteo de sistema agua caliente y fría.

Calle Juan B. Justo 564.

Godoy Cruz. - Teléfono 271588

20|1|C|496|26|1

A - A - A PLOMERO gasista económico. Visitas gratis, cañerías, cloacas, destapes. 216085. Calefones.

22|1|C|193|24|1

AAA DESTAPAR cloacas, desagües, calefones, gas, plomería. "Trabajos garantidos". - Teléfono 250617.

6.5|F|76138|Pte.

A.A. Plomero, gasista, calefones, cañerías, destapes. Atención inmediata. Tel. 256690.

21|1|C|094|23|1

AA.A. PLOMERO gasista, reparaciones urgentes, instalaciones, cocinas, calefones - 226045.

21|2|C|087|22|1

AAA ELECTRICISTA a domicilio, reparaciones, instalaciones, artefactos. 247118.

22|1|C|199|22|1

A DESAGOTE pozos, cámaras séptica, limpieza cañerías. UNIMEV Teléfono 263297.

16|10|F|99829|Pte.

A PLASTIFICAMOS, pulimos, enceramos pisos madera. Pintamos casas. Tel. 261063.

29|12|C|732|28|1

A RETAPIZAMOS, fabricamos, lustramos muebles, Garantiza Compañía Integral Servicios - 220283.

16|1|C|850|22|1

ALFOMBRAS. Vendemos, colocamos, limpiamos, garantiza Compañía Integral Servicios. Teléfono 220283.

16|1|C|850|22|1

ALBAÑILERIA refacción, impermeabilización, techos, rapidez, garantía, facilidades. Tel. 251849.

22|1|C|277|22|1

COLCHONERO, domicilio, lana, pullman, areglamos, camas estiramos elásticos. Teléfono 258860. 13|1|C|075|11|2

INTEGRAL Electronic Service televisores. Visita gratis, garantía escrita. Domicilio - 233010.

17|1|C|006|23|1

LAVARROPAS Service heladera, aire acondicionado. Visita gratis, garantía escrita - 233010.

17|1|C|006|23|1

EMPRESA COMPRA

PICK - UP FORD F-100 o CHEVROLET

— 1975 EN ADELANTE —

DIRIGIRSE: ENTRE RIOS 556 —:— MENDOZA

22|1|F|69348|22|1

PEON PARA PLAYA Y CHOFER

(CON CARNET)

NECESITAMOS

PRESENTARSE EN:

VICTOR HUGO 253 — GODOY CRUZ — MZA.

22|1|F|69307|22|1

Hoy juega en San José el seleccionado mayor

Hoy se presentará en cancha de San José la selección mendocina de básquetbol. A partir de las 22 y que se está preparando para su participación en el próximo campeonato argentino de este deporte a realizarse en la ciudad de Rosario entre el 26 de enero y el 2 de febrero.

Intenso trajín es el que viene realizando el elenco mendocino. A pesar de no tener el suficiente tiempo para lograr un estado físico ideal, este se encuentra en estos momentos en un ochenta por ciento. Para ello las prácticas que están a cargo del profesor Rubén Campo, se han extendido hasta dos veces por días. Piques con pelota, traslación en contragolpe, acoplándose hasta cuatro jugadores con un regreso inmediato marcando a sus rivales. Este trabajo adosado en la parte técnica de Humberto Carra. La labor se centra en envíos de media distancia con marcación y tiros libres. Los entrenamientos se realizan con pelotas cuero, las mismas con que se disputarán los partidos en Rosario.

El plantel mendocino ha producido un cambio radical en su formación. El ingreso de elementos juveniles, como Osvaldo Velázquez, Daniel Schestakow, Francisco Rodríguez, Walter Adaro, Marcelo Centorbi y Humberto Carra, junto a los hombres que también son jóvenes pero mucho más experimentados en otros torneos argentinos, han amalgamado una fuerza interesante que puede demostrar un acierto competitivo. De todas formas quizás adelantar un desempeño es un poco difícil, pero la experiencia y los fundamentos con que estos jóvenes valores pueden ir aprendiendo, en desmedro de otros valores muchos más importantes, puede ser fundamental para el desenvolvimiento en sus equipos al regresar del campeonato.

Para el encuentro de esta noche a las 22, el plantel mendocino está constituido por Raúl Estalles, Daniel Schestakow, Walter Adaro, Esteban Frisón, Raúl y Roberto Brioude; Francisco Rodríguez, Marcos Centorbi, Marcelo Gordon, Osvaldo Velázquez y Humberto Carra. La dirección técnica está a cargo de Humberto Carra y la preparación física de Rubén Campo. En cuanto al jugador Jorge Becerra, se incorporará el día 26 en Rosario inmediatamente. Un importante refuerzo de un mendocino que ha triunfado en el básquetbol mayor de Buenos Aires, en el primer equipo de Obras Sanitarias.

El miércoles también a las 22, jugará en la cancha de Sayanca, ante el primer equipo local. Como es de dominio público este conjunto subió a primera división "A", luego de obtener el título en primera "B".

Selección de básquetbol a Santa Fe

El jueves próximo a las 20.30, desde la terminal de ómnibus, partirá la delegación de básquetbol, que intervendrá en el 47 campeonato argentino de mayores a disputarse en Rosario de Santa Fe, del 26 del corriente al 2 de febrero próximo.

Preside la delegación Alberto Pablos, delegado, Roberto Pena, coordinador, Raúl José Brioude, director técnico Humberto Carra, preparador físico, profesor Rubén Campó y el juez nacional, Alberto García. La nómina de jugadores es la siguiente: Raúl Estalles, Raúl Brioude, Humberto Carra y Roberto Brioude, Esteban Frisón, Marcelo Gordon, Francisco Rodríguez, Osvaldo Velázquez, Daniel Schestakow, Walter Adaro y Marcelo Centorbi.

La delegación se alojará en el hotel Italia de Rosario.

Básquetbol mirando hacia el argentino

MAR DEL PLATA, 21 (NA).— El seleccionado de básquetbol de Capital Federal, último campeón argentino, jugará aquí un encuentro amistoso enfrentando a un combinado de los conjuntos locales de Kimberley y Quilmes.

El encuentro se llevará a cabo en el Centro de Educación Física Nº 1, ex Piso de los Deportes del casino de Mar del Plata.

El seleccionado porteño se está preparando para disputar el 47 Campeonato Argentino de básquetbol que comenzará el sábado próximo en la ciudad de Rosario. En esta edición Capital Federal defenderá el título que obtuviera el año pasado en Bahía Blanca.

Los porteños están trabajando intensamente para el torneo bajo las ordenes del entrenador Raúl García y presentarán en el argentino algunas modificaciones en relación al plantel ganador en el de Bahía Blanca.

Es que en Capital Federal no estarán el veterano Ferello, Cirneros ni Orono y en su lugar se incorporaron Jorge Martín, Rubén Fernández y Mario Scola, de Obras Sanitarias, Independiente y Boca Júniors, respectivamente.

De todos modos, el equipo cuenta con figuras de excepción entre los que se destacan Raffaelli y Cadillac, la pareja de bases de Obras y el pivot de Ferro Carril Oeste, Luis González.

La presentación de Capital Federal en esta ciudad servirá para conocer el estado actual del plantel, que como la señaló su entrenador, no está en el estado físico ideal a raíz de que la mayoría de los jugadores vienen de las vacaciones.

Los cordobeses

CORDOBA, 21 (Télam). — El director técnico del seleccionado cordobés de básquetbol, que intervendrá en el Campeonato Argentino de ese deporte, Roberto Germanetto, dio a conocer la lista definitiva del plantel que representará a esta provincia.

Los jugadores son los siguientes: Marcos Marchetti, Germán Filloy, Fernando Pratto, Oscar Miranda, Pedro Bustos, Pedro Gaido, Ricardo Borsini, Ottón Jaskowsky, Miguel Gerlero, Antonio Rubiano, Osvaldo Montenegroy Eduardo Chalub.

Córdoba jugó el último fin de semana dos partidos amistosos de práctica, en Santiago del Estero, con el representativo local, ganando uno y perdiendo el otro.

Actividad en la escuela de tenis de Regatas

El club Mendoza de Regatas, informó que hoy a las 17.30, se iniciaran las actividades de la escuela de tenis.

Púgil en coma en Santa Cruz de Tenerife

SANTA CRUZ DE TENERIFE, 21 (Télam/ANSA). — El boxeador local Santiago González Monzón, se encuentra en estado de coma, a consecuencia del nocaut que sufrió aquí el sábado último.

González Monzón, de 23 años, resultó noqueado por García Requena, en el séptimo asalto de un combate pactado a ocho y, como prescribe el reglamento, fue trasladado al hospital general de Tenerife, al que llegó por sus propios medios, pero poco después de llegar sufrió un desvanecimiento.

Desde entonces, los facultativos le ha practicado tres intervenciones quirúrgicas, debido a un derrame cerebral y, aunque continua en coma, dicen tener esperanzas de que se recupere en las próximas cuarenta y ocho horas.

Básquetbol

Activan labor en el estadio mundialista

ROSARIO, 21 (Saporiti). — A cinco días del comienzo del 47º Campeonato Argentino de Básquetbol, se intensifican los trabajos en el estadio de Rosario Central, principal escenario del torneo.

En la vispera se colocaron los paneles ensamblados, de tipo parquet, sobre una estructura elevada de caños, asentada en planchas de hierro, las que a su vez descansan sobre bases de madera, que servirán para demarcar el campo de juego.

Los paneles de madera serán el piso de la cancha. Fueron tratados especialmente para evitar la penetración de humedad en caso de lluvias y están siendo colocados frente a las plateas del estadio mundialista.

Pero no sólo la sede principal del certamen se está poniendo en condiciones para recibir a todos los basquetbolistas del país. Los distintos conjuntos que representan a sus respectivas provincias se preparan a ritmo acelerado, para llegar al día 26 en óptimas condiciones competitivas.

Ese es el caso del actual campeón argentino, Capital Federal que trabaja a las órdenes del entrenador Raúl García. Hoy enfrentarán amistosamente, en Mar del Plata, a un combinado local y el jueves lo harán en Santa Fe, ante un equipo de la localidad de Firmat.

También el plantel de Córdoba, que se ubicara en tercer lugar en la anterior edición del campeonato, trabaja a todo ritmo .Su técnico, Roberto Germanetto ,estima que pueden volver a repetir una buena actuación y tal vez mejorarla.

Los equipos representantes de Tucumán y Santiago del Estero se han enfrentado últimamente ,en forma amistosa, con el objeto de ajustar detalles e ir conformando el estilo de juego.

Así ocurre con todos los participantes en este tradicional torneo, denominado por todos los aficionados y amantes del básquetbol como el "más argentino de todos los campeonatos".

Pensión y Piezas Amobladas

ALQUILO habitación, matrimonio o persona sola, puerta calle. Allayme 1786 esquina Correa Saa. San José. 22|1|C|148|22|1

DOY pensión en casa familia a chicas únicamente Olascoaga y Sarmiento T.E. 247823.

22.1.C.226.22.1

RESIDENCIAL, estudiantes, empleados, con pensión. Leonidas Aguirre 96. Cdad. 15|1|C|546|31|1

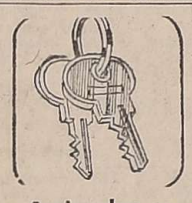

Arriendos y Cambios

A ALQUILERES 100% de seguridad, reajustables, trimestralmente. Cobre puntualmente, pague o no el inquilino, alquile por nuestro intermedio ganará tranquilidad y seguridad cordialmente esperamos su consulta. Solicite tasador sin compromiso. Provivienda Inmobiliaria. Perú 1214. Tel 255813. - 218277.

21|1|C|658|24|1

AAA - DEPARTAMENTO frontales, dos dormitorios, finas terminaciones, ascensores, excelente ubicación $ 690.000. Alquila Calvo Mandato. 2220977.

22|1|F|69298|22|1

AAA DORREGO, casa amoblada con teléfono, dos dormitorios, living, patio $ 900.000, alquila Calvo Mandatos. 220977.

22|1|F|69299|22|1

AAA Alquilo confortable casa amoblada y alfombrada en Godoy Cruz (Benegas), 3 dormitorios, garaje, patios, jardines $ 900.000 - Tel. 216796.

22|1|F|69336|22|1

A - ALQUILAMOS casas, departamentos, pedidos urgentes. Nicolás Avellaneda 125 - 258543 y 251597. Godoy y Pelaia.

3|1|F|65122|Pte.

A - MUDANZAS económicas por hora. Taxi-Flet Argentino. - Teléfono 255000.

18|1|F|68476|30|1

A CASA amplia particular necesita mínimo 5 dormitorios, radio Gran Mendoza, preferible con teléfono. Tel. 250127. - Horario comercio.

20|1|C|932|22|1

A YPF: Solicita casa categoría amoblada, para profesional urgente - 245773.

20|1|C|875|22|1

A PROPIETARIOS comunicamos. Cerramos por vacaciones hasta el 28 próximo. - **NO OFREZCA** su propiedad hasta que atendamos, a fin de hacerle conocer el **METODO MAS ACTUALIZADO** que hemos elaborado para que Ud. **ALQUILE EXCELENTEMENTE** evitándose dificultades. Lo esperamos el 29. - **JOSE FEDERICO MORENO** (Ex Director de la Cámara de Alquileres). San Lorenzo 332 - Teléfono 249745. 22|1|F|69237|22|1

A 230.000 oficina frontal, baño privado, pleno centro bancario alquila dueño. Teléfono 254014.

22|1|C|170|22|1

A 700.000 alquilo para depósito, vivienda, casa varias habitaciones. 242557. 32|1|C|167|22|1

A PROPIETARIO alquilo Dpto. hasta $ 300.000. Teléfono 261279.

22|1|C|264|22|1

A 150.000 alquilo a matrimonio solo departamento interno, dos habitaciones, Godoy Cruz, baño cocina compartidos señora sola. 240156.

22|1|C|269|22|1

A PERSONA sola alquilo departamento una habitación, cocina y baño. Díaz Vélez 1691. Barrio Ejército de los Andes. Dorrego.

22|1|C|275|22|1

A DUEÑO directo alquilo departamento, zona Dorrego - San José - Avisar teléf. 217734.

22|1|4342|23|1

ALQUILO departamentito living, dormitorio, cocina y baño $ 380 mil. Gutiérrez. Bienes Raíces. T. 244551. 21|1|C|093|22|1

ALQUILO departamento centro ciudad, nuevo, 2 dormitorios, demás dependencias $ 450.000. Casa Cecco. Colón 617 Mza. - 243330. 20|1|F|68857|22|1

ALQUILO casa 2 dormitorios, liv. comedor, cocina, baño, garaje y patio, en Dorrego. Tel. 224599.

21|1|C|042|22|1

ALQUILO cocheras Patricias y Montevideo centro ciudad, 150 mil pesos. Casa Cecco. Colón 617 Mza. - 243330.

21|1|F|69115|22|1

ALQUILO: Oficina frontal, céntrica con cochera, estrenar. - Colón 293 - 249914.

21|1|C|437|25|1

ALQUILO departamento 6ta. Sección teléfono, 3 dormitorios. 700.000, mensuales. Federico Moreno 1566.

22|1|C|225|22|1

ALQUILO oficina frente Tribunales, Ciudad, nueva, baño privado, 45m2. $ 300.000. Casa Cecco - Colón 617, Mza. - 243330.

21|1|F|69233|22|1

ALQUILO local céntrico, planta, entrepiso y baño. Canon $ 550.000 - Chile 2040 - Tel. 217165.

22|1|F|69355|22|1

ALQUILO casa 4 habitaciones, amplias comodidades - Moreno 1176. Pedro Molina.

22|1|F|69301|22|1

ALQUILO: Dpto. categoría, Perú 900, estrenar, 3 dormitorios, cochera, $ 1.800.000. Alem y San Martín, 3 dormitorios, amoblado, teléfono, $ 900.000. Catamarca 200, local negocio 120 m2. con teléfono, $ 1.500.000. Canizo Puebla. Tel. 247949.

22|1|F|69253|22|1

ALQUILO oficinas en calle San Juan, 2 ambientes, con opción a teléfono. Canon $ 250.000. Chile 2040. Tel. 217165.

22|1|F|69356|22|1

ALQUILO salón comercial, muy céntrico. Alquiler $ 550.000 mensuales. Montevideo 77. T. 292310

22|1|F|69352|22|1

ALQUILO: 2 piezas a personas solas. 130.000. Dorrego 123, 242917.

22|1|C|248|22|1

ALQUILO antisísmica, 4 dormitorios, 500.000. Francisco la Reta 1251. San José.

22|1|C|251|22|1

ALQUILO casa en Bermejo, dos dormitorios, comedor, cocina, baño, patio. 400.000. Montalto Inmobiliaria. Coronel Díaz 316.

22|1|C|277|22|1

ALQUILO casa en Ciudad, dos dormitorios, comedor, cocina, baño, cochera. 500.000. Montalto Inmobiliaria. Coronel Díaz 316.

22|1|C|277|22|1

ALQUILO, departamento, ciudad, 2 dormitorios, depend., dep. servicio, cochera $ 750.000. San Lorenzo 315. Tel. 290457.

22|1|F|69290|22|1

ALQUILAMOS: Departamento, 2 dormitorios, living comedor, cocina, lavandería. $ 400.000. Ente. Colón 627. Teléfono 247708.

22|1|F|69274|22|1

ALQUILO departamento 3 dormitorios, preferible personas mayores a estrenar. Tel. 251047.

22|1|C|201|23|1

BUSCO alquilar urgente casa 3 dormitorios, placares, hasta 600 mil. 242557.

22|1|C|167|22|1

BUSCO: alquilar casa o departamento, lugar sin pretensiones, 242917. 22|1|C|248|25|1

BUSCO en alquilar casa y departamento para satisfacer pedidos, entrevistas al Tel. 232021.

22|1|T|4356|24|1

DUEÑO alquila departamento céntrico, 2 dormitorios, dependencias. 650.000. Hasta mediodía. - 241940.

22|1|C|257|22|1

DUEÑO alquila casa chiche, 3 dormitorios, sala estar, living comedor, cocina, baño, cochera, 2 autos, jardín, $ 700.000. Verla Pellegrini 1237. San José.

22|1|F|69370|22|1

DUEÑO alquila departamento 2 dormitorios, comedor, con, sin muebles en Lavalle 252, Cdad.

16|1|C|841|22|1

EMPRESA metalúrgica necesita alquilar casa o departamento, garantiza la misma 252537.

22|1|T|4352|22|1

LOCALES céntricos, alquilo; 9 de Julio 300 m2.; España 150 m2, desde 2.300.000 mensuales. Cordero Propiedades. Tel. 244960.

22|1|C|263|22|1

LAS HERAS alquilo galpón 150 metros, con fuerza. Alquila Inmobiliaria Belgrano. Burgos y Cabral. Las Heras.

22|1|C|277|22|1

MAZZIOTTI Inmobiliaria alquila salón sobre Av. Costanera $ 250.000. Guillermo Molina 194. Dorrego.

22|1|F|69312|23|1

NECESITO alquilar casa o departamento, urgente, ofrecer a: Francisco José Sapunar. San Lorenzo 315. Tel. 290457.

22|1|F|69288|24|1

PARA matrimonio solo, necesito alquilar depart. o casa antisís. zona Godoy Cruz, Maipú, Gutiérrez, datos al Tel. 231888.

22|1|C|195|24|1

RECIEN Casados, departamento Sexta Sección, 350.000. Martillero. Huarpes 2020. Ciudad.

22|1|C|231|22|1

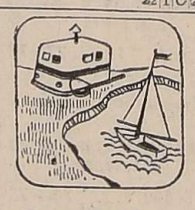

Casas Rodantes y Embarcaciones

ACCESORIOS, casas rodantes, bombas, frenos, etc. Todocámping. - San Martín Sur 931 - G. Cruz.

19|1|F|68573|30|1

LANCHA sin motor, vendo. - San Martín 1092. Las Heras.

22|1|C|277|22|1

Foto - Cine

PARTICULAR vendo: Minolta, Nikon, Teles. - Tel. 220294.

22|1|C|161|23|1

Educacionales

AAA INGLES Castellano, profesora prepara alumnos. Tel. 253471.

22|1|C|143|24|1

AAA - ALUMNOS secundarios. Nuestra experiencia garantiza eficientes exámenes. Regulares, previos, libres. Instituto América. 9 de Julio 1641.

18|1|C|277|22|1

A - A - ALUMNOS secundarios preparamos todas materias, individualmente, única metodología, eficiente, garantizada. - Instituto "Espejo". San Martín 829 - Ciudad.

8|1|C|973|22|1

A - ALUMNOS secundarios preparamos todas las materias. Damos garantías. Buenos Aires 330, 5º. F. Teléfono 253639.

22|1|C|178|31|1

ABSOLUTA responsabilidad. Experiencia garantizada. Todas materias secundarias - Instituto Columbia. Tel 270609.

20|1|C|529|26|1

APLAZADOS: rindan bien en marzo!! Preparamos todas las materias. Tenemos un alto índice de aprobados. Iniciaron el 7-I-80. Instituto Cervantes. San Juan esquina Buenos Aires. Tel. 253043

2|1|F|64918|31|1

FRANCES, Castellano, Literatura, profesora prepara alumnos. - Clases individuales - Teléfono 259974.

20|1|F|13814|26|1

INGLES: Exámenes marzo - Individualmente. Llamar de 13.30 a 18.30 hs. T. 255336.

19|1|C|553|25|1

MATEMATICAS, física, química, contabilidad. Profesora prepara secundarios y pre-universitarios. Barrio Cano B-1-4.

22|1|C|143|24|1

PREPARANSE alumnos: Matemáticas, Contabilidad, Física, Química, etc. Individualmente, teléfono 250005. 20|1|C|993|26|1

Ley 11.867

Ley 11867. - Se comunica por el termino de Ley que la firma integrada por Héctor Rodolfo Guerrero y Yolanda Adelaida Belleville de Guerrero transfiere el establecimiento de Bodega ubicado en calle Vélez s.n. del Distrito Alto Salvador Departamento General San Martín. Provincia de Mendoza, a favor de Celso L. Lorenzo en comisión para "Establecimiento Nito S. A. Agrícola Vitivinícola e Ind" en formación quienes se han hecho cargo del mismo a partir del día 30 de marzo de 1979, reclamo ley Belgrano 65 Gral. San Martín, escribana Alba L. de Teixidor.

21|1|F|69187|25|1

Turismo

CHACRAS DE CORIA: Cerro San Luis alquilo casa veraneo con pileta, febrero, marzo. - Tratar: Teléf. 242245.

22|1|C|141|23|1

PLAYAS de Chile, alquilo comodas casas y departamentos amoblados - Tel. 217249.

22|1|C|204|24|1

VIÑA DEL MAR, cerca playas alquilo febrero dep. 5 camas. Teléfono Valparaíso 57291 - 37428.

22|1|C|169|23|1

Avisos Clasificados

(Viene de la Pág. anterior)

Ocupaciones Varias Pedidas

SE NECESITAN técnicos electricistas con conocimientos y práctica en instalaciones industriales. Avda. Costanera Este 2105, P. Molina, Guaymallén.

20|1|C|896|22|1

SEÑORITAS incorporará empresa textil para departaamento ventas y promoción. Excelentes posibilidades. Dedicación part time. San Martín 2651. Ciudad.

22|1|T|4348|22|1

VENDEDORES art. consumo masivo. Presentarse de 9 a 12 y 17 a 20. Sarmiento Nº 75, 1er. Piso, Of. C. 22|1|C|246|22|1

YESEROS necesito. Presentarse hoy en obra. San Lorenzo y Mitre. Cdad. 22|1|F|69224|23|1

Ofrecido

SEÑORA para cuidar enfermo. - Teléfono 217607.

22|1|C|265|22|1

Ofrecidos Varios

"SERVICE CIPOLLETTI"

Destape de Cloacas

Desagote de Pozos.

Teléfono 256722.

Desagües, plomería, filtraciones, gas, calefones, sopleteo de cañerías de agua caliente y fría con equipo moderno, se hacen pozos sépticos.

21|1|C|103|26|1

SERVICE GODOY CRUZ

DESTAPAR CLOACAS

DE URGENCIA

Pte. Alvear 251 - Tel. 227760

Calefones, limpieza y reparaciones en el día, instantáneos y térmicos, sopleto de cañerías de agua caliente. Plomería, filtraciones. - Atiendo el Gran Mendoza, Luján, Maipú. Chacras.

21|1|C|413|25|1

LINDOR COVAS

Por WALTER CIOCCA

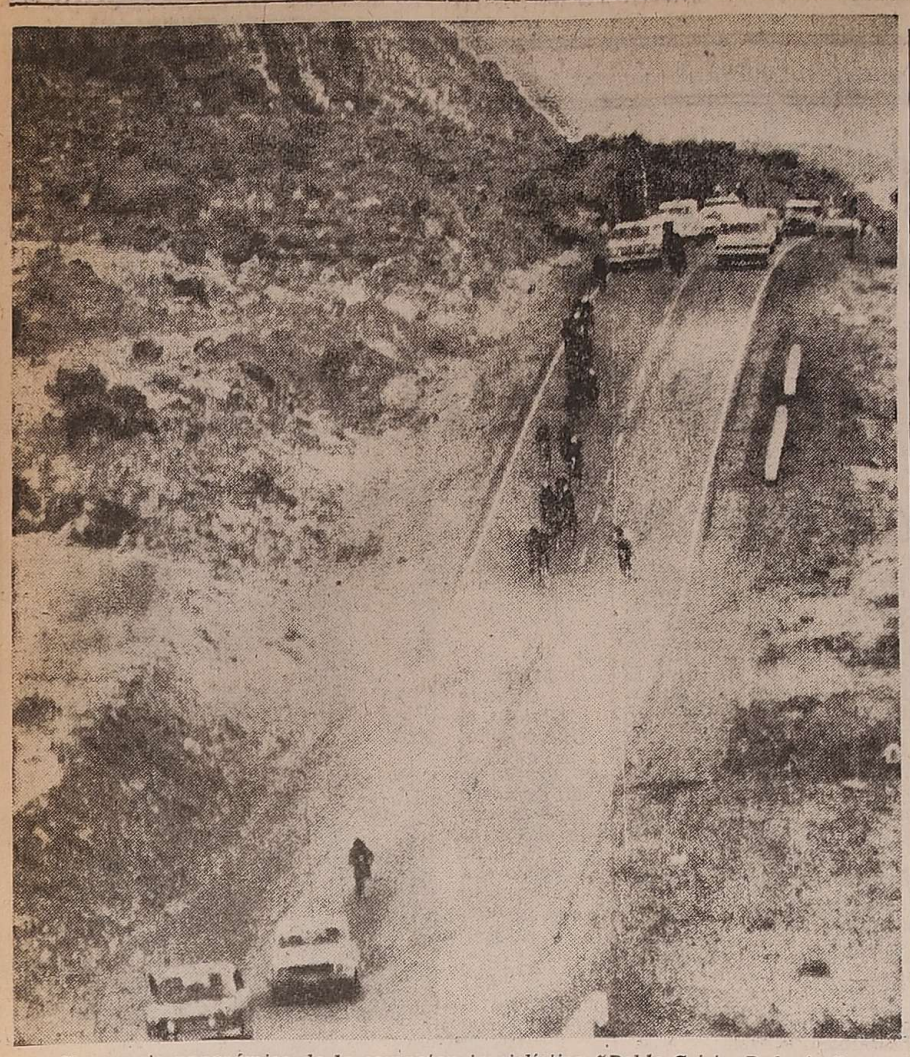

Un pasaje panorámico de la competencia ciclística "Doble Cristo Redentor"

Doble Cristo Redentor y una figura de excepción

¿La llegada un poco más cómoda...?

No tuvimos "Cruce de los Andes" pero sí la Doble Cristo Redentor, sin lugar a dudas la competencia más ambiciosa del calendario ciclístico mendocino y aún regional.

No es el caso establecer comparaciones sin sentido, puesto que el Cruce es una prueba internacional de orden mundial y la Doble —la mitad más o menos— tiene el significado de llegar a la máxima altitud (con excepciones acaso de carreras menores en Bolivia) que se alcanza en el continente, además de exigir a los pedalistas, una respuesta positiva a la topografía que cambia, en minutos, de niveles. O sea que también la Doble puede ser observada y utilizada como un banco de experinecias sobre el deporte a grandes alturas. Ojalá quienes tienen los conocimientos y los medios para intentarlo se hayan acercado a los bravos que escalaron hasta el límite con Chile para observar el comportamiento, las reacciones, las posibilidades y el funcionamiento físico de hombres que rindieron al máximo dentro de un ambiente negativo, hablando en términos generales.

Oportunidades, como ésta no se tienen todos los días y menos en nuestro país.

Deportivamente fue todo un éxito, lo mismo que en el sentido difusor para el ciclismo. Carreras así atraen al gran público, no solamente a los entendidos o a los que permanentemente siguen a los rutenros, sino a cualquiera con sensibilidad deportiva, porque es evidente que la empresa y su desarrollo superan los márgenes comunes de los esfuerzos atléticos. Y, justo es reconocerlo, la Doble Cristo Redentor tuvo la "suerte" de contar con un pedalista de atracción, con un magnífico fondista, como Antonio Matesevach y entonces el éxito publicitario y popular se vio asegurado. Siempre ocurre así, en todos los deportes cuando está presente "la figura" muchos son los que se acercan. Y si no recordemos los tiempos de Ernesto Contreras sus memorables performances en los Cruces, cuando aquellas llegadas a Mendoza que polarizaban totalmente a la población y que elevaron a niveles sorprendentes las demostraciones de sensibilidad y de emoción.

Matesevach tiene mucho de lo que poseía el Negro Contreras. No olvidemos que Contreras fue también máxima expresión argentina en persecución individual y hasta en el kilómetro, especialidades que no domina el sanjuanino. La dimensión de Contreras es, quizá más amplia y de allí que los paralelos no vengan al caso.

Matesevach ganó como un verdadero campeón. Para ello peleó de punta la etapa inicial, trepando magníficamente hasta la Cruz del Paramillo. Se quedó sin acompañantes y tuvo suerte, tanto que logró ubicarse primero en Uspallata.

Luego, en la marcha hasta Las Cuevas, demostró tener un buen paso y su ventaja se acrecentó. En la trepada hasta el Cristo exhibió sus dotes de escalador. Y luego, cuando consideró "dominada" a la prueba, especuló, mantuvo el tren y llegó sin apremios. O sea: pasista, trepador, oportunista —en el buen sentido de la palabra— inteligente. ¿Qué más? Porque su fuerza, su voluntad y su entrega ya nos eran bien conocidas.

Claro que contó con una buena compañía, personificada por Manuel Cortez, Juan Carmeno, Ramón Fernández y el juvenil Enrique Pérez, quienes, dentro de sus posibilidades cumplieron bien, en especial Cortez, notable vencedor en el tramo más penoso de la prueba, donde logró 19 segundos sobre Matesevach en solamente 9 kilómetros. Claro que eran 9.000 metros que valían por mucho más.

El otro sanjuanino, Gómez, segundo en la general, demostró "estar" dentro del buen nivel y fue el único que pudo intentar oponerse al grupo IMP SA, aunque sus posibilidades nunca alcanzaron a parecer promisorias.

Ricardo Serrano hizo lo suyo y se lució en el remate que le dio a la tercera etapa, en una fuga durísima, larga, que quizá le restó fuerzas para la subida hasta el Cristo.

Interesa mucho su falta de egoísmos y su entrega fue total, como los ciclistas de "antes" y en un terreno del tipo de los que utilizaban Ciani, Murcia, Caterino...

Salvini, Orellana, (brillante ganador del último tramo), Molina, Escalante, Esquivel se montuvieron a tono con la categoría y la magnitud de la prueba y Cataldo resultó la verdadera sorpresa, por lo que hizo sobre las curvas ascendentes de los Paramillos.

Llegaron 29 y habían largagado 35: un por ciento más que bueno para una carrera de características muy especiales, extensa, con profundos desniveles, cambiante, etc. Un nuevo éxito del Fausto y Serse Coppi, institución "veterana" en esto de organizar y poner en escena grandes carreras. Comenzaron hace años con la Vuelta de Uspallata, siguieron con el Cruce de los Andes y ahora la Doble —porque no pudieron pasar más allá, solamente— lo que es palpable demostración de capacidad, experiencia y por sobre todo, de ganas de hacer por el ciclismo, de trabajar, de perder horas privadas, de luchar por una realización.

Una pequeña sugerencia: nadie olvidó —que va a ser— las llegadas del Cruce a la avenida Emilio Civit o a la General San Martín. Nadie borró de sus retinas la impresionante masa de público que esperó a los ciclistas —imán Contreras de por medio, cierto— en esos arribos de excepción. Fueron todos y especialmente la familia, hecho inédito aún en otros deportes.

Pero, era cerca, accesible, cómodo, sencillo, más amable en sentido de lugar, con más posibilidades de transporte, etc. Al autódromo no va la familia. Van los entusiastas y algunos más. No se dan las condiciones del centro. Claro que allí se puede cobrar entrada, que aligera y alivia los presupuestos realmente grandes, pero ¿no podría verse de un lugar más accesible y amable, lograr controlar el acceso de público y devolver a la familia las llegadas? Quizá se pueda y vale la pena intentarlo, porque nunca hubieron manifestaciones de fervor público iguales a las que recordamos. Algo parecido podría repetirse y el ciclismo estaría agradecido.

Después de tan magno esfuerzo la carrera se "perdió" algo entre las inhóspitas serranías... Lástima.

Gatti-Boca y una deuda en Córdoba

CORDOBA, 21 (NA.). — Pese a la desmentida del presidente de Talleres sobre la posible contratación del arquero Hugo Orlando Gatti, la misma sirvió para que saliera a la luz otro tema que parece traer controversia entre el club cordobés y Boca Júniors, como es la deuda que aquél mantiene por el pase de José Orlando Berta.

En este sentido, el secretario de Boca, Luis Bortnik, declaró en Mar del Plata que "antes de hablar sobre el pase de Gatti, los dirigentes de Talleres nos tienen que pagar la deuda pendiente por Berta.

Bortnik aludió en la oportunidad a unos documentos impagos —no dijo cuantos son—, que Talleres no ha levantado y que corresponden al traspaso del volante a Talleres, a principios de 1979.

"Si quieren llevarse a Gatti tendrán que hacernos una muy buena oferta, pero primero que pasen por el club a levantar los documentos que nos deben por Berta", dijo el directivo xeneise.

En cuanto a la transferencia del veterano arquero que "actualmente no hay ningún tipo de tratativas por Gatti", si bien admitió que "es un jugador que puede interesarle a cualquier entidad".

En cambio, el titular de la entidad de barrio Jardín confirmó que hay pedidos oficiales del club Unión, Rácing y Gimnasia y Esgrima de La Plata, por los arqueros Nery Pumpido, Pedro Vivalda y Enrique Vidallé, respectivamente.

En todos los casos, los pedidos corresponden a inquietudes del director técnico Omar Pastoriza, "y ahora todo dependerá de lo que nos pidan por esos jugadores, adelantó Nucetelli.

Copa de Oro

Independiente logró vencer categóricamente a Boca: 3-0

MAR DEL PLATA, 21 (NA). — Una contundente y merecida victoria por tres goles a cero logró esta noche Independiensobre Boca Júniors, en un partido muy atractivo y en el cual el conjunto ganador por momentos rayó a gran altura aprovechando las garrafales fallas que mostró esta noche la defensa del perdedor.

El partido se jugó ante 35.000 espectadores en el estadio mundialista de esta ciudad y los goles del conjunto "Rojo" fueron marcados por Ricardo Bochini en el primer tiempo y Rodolfo Barberón —en dos oportunidades— en el complemento, etapa en la que el árbitro Carlos Coradina, de buen desempeño, expulsó a Agüero de Boca.

El primer tiempo, mostró a dos equipos parejos, con mucha gente en el medio y con escasa llegada a los arcos, a raíz de que en ambos casos la solvencia de los defensores hacía estéril cualquier intento de los atacantes.

Sin embargo, a partir de los 15 minutos el partido adquirió mayor ritmo por parte de los "Rojos", ya que Bochini desequilibraba permanente en la zona de gestación bien secundado por Larrosa y Fren, en tanto Alzamendi superaba sin dificultades a Bordón cada vez que recibía una pelota.

Así, a los 19 minutos Zimmermann se adelantó en el campo y cedió en buen momento al puntero Alzamendi, quien tras esquivar a Bordón remató sobre Gatti quien salvo a medias. La pelota le quedó para Bochini quien con remate de derecha y algo exigido venció la valla de Boca.

A los 23 minutos Pogany salvó el empate cuando Zanabria remató fuerte al arco y el arquero produjo un rebote que tomó Husillos, aunque su remate fue magistralmente tapado por el arquero que se había recuperado de su error anterior.

Jugándose por momentos bastante fuerte, a los 28' se produjo un remolino en el área de Independiente cuando Husillos golpeó sin intención en el cuerpo de Pogany, aunque la cosa no pasó a mayores luego de algunos empujones y manotazos.

Sobre la media hora y mientras la última línea de Boca comenzaba a "hacer agua", Gatti tuvo oportunidad de desplegar todo su show primero ante Fren, a quien le bajó una pelota con una mano, y luego al detener un remate de Alzamendi a quien le mostró la pelota en señal de triunfo.

Desde allí hasta el final del primer tiempo sólo se contabilizo un remate de Robles, apenas desviado.

En el complemento, pareció mejorar Boca con el ingreso de Letán por Robles, aunque enseguida Mario Killer, de gran actuación, le tomó el tiempo al puntero y sumado ello a la gran solvencia de Olguín para contrarrestar cualquier contingencia, prácticamente Boca vió todos los caminos cerrados hacia Pogany.

A los 3 minutos comenzó la debacle en la defensa de Boca cuando Gatti miró pasar un centro de Alzamendi que casi se convierte en gol, y a los 8 un nuevo encuentro entre Gatti y Alzamendi —el uruguayo le tocó la pelota entre las piernas— provocó la airada reacción del golero quien lo corrió a Coradina y lo "zamarreo" de un brazo, recibiendo por toda respuesta la tarjeta amarilla del árbitro.

A los 14 minutos y cuando ya Independiente dominaba ámpliamente el terreno, llegó el segundo gol por intermedio de Barberón, quien en magnífica jugada enganchó de taco el centro del área y sacó luego un zurdazo a media altura que superó a Gatti.

A partir de allí todo Boca cayó en el desorden —a los 13 había sido expulsado Agüero por tomar de la camiseta a Larrosa— y practicamente hasta el final fue un monólogo de los "Rojos", que incluso desperdiciaron algunas buenas oportunidades por exceso de lujo ante el desesperado Gatti, que no hallaba respuesta en Sa y los suyos.

Sobre el final, a las 40, otra vez Barberón, esta vez con un frentazo hacia abajo tras recibir medido pase de Magallanes, selló una victoria por tres a cero absolutamente merecida para los "Rojos", ante un rival que estuvo muy lejos de conformar una actuación de acuerdo a lo que de ellos esperaban sus seguidores.

Síntesis

Arbitro: Carlos Coradina
Boca (0): Gatti; Suárez, Sa, Capurro y Bordón; Salinas, Agüero y Zanabria; Salguero, Husillos y Robles.
D.T.: Rattín.
Independiente (3): Pogany; Killer, Olguín, Zimmermann y Pérez; Larrosa, Fren y Bochini; Alzamendi, Alvarez y Barberón.
D.T.: Santoro.
Goles en el primer tiempo: 19m. Bochini (I).
Goles en el segundo tiempo: 14m. Barberón (I); 40m. Barberón (I).
Cambios en el segundo tiempo: Al comenzar, Letanú por Robles (I); 18m. Ribolzi por Salinas (BJ) y Galván por Larrosa (I); 31m. Magallanes por Alzamendi (I); 38m. Biondi por Fren (I).
Incidencias: 13m. (ST) expulsado Agüero (BJ) por tomar del cuerpo a un rival.
Recaudación: no fue suministrada.

"Copa de los Grandes"

Hoy definen River Plate y Talleres

CORDOBA, 21. (NA). — Enorme expectativa ha creado entre los aficionados locales el partido que jugarán mañana en el estadio "Córdoba" de Chateau Carreras, el bicampeón River Plate y Talleres de esta ciudad.

El encuentro comenzará a las 21.30 y correspondiente a la final del torneo "Copa de los Grandes" que se disputó el año pasado y que por diversos motivos sufrió sucesivas postergaciones.

La sola mención de los dos rivales, hace que el público cordobés haya mostrado gran interés en este encuentro y se espera una concurrencia masiva al moderno estadio mundialista para presenciar el espectáculo.

River se halla realizando actualmente una pretemporada en su complejo de Villa Allende, en las sierras cordobesas, y utilizará este partido para ajustar líneas con vistas a los futuros compromisos por el torneo Metropolitano y la Copa Libertadores de América.

Para los locales, ésta será su primera confrontación con un "grande" a casi veinte días de la fecha indicada para el comienzo del campeonato de primera división de la AFA, en el que hará su debut.

De manera entonces que tanto el bicampeón del año anterior como el equipo cordobés, aprovecharán esta confrontación para saber en que estado se encuentran actualmente.

En River se anuncia que aunque sea por algunos minutos hará su presentación oficial con la camiseta de la banda roja el zaguero Alberto César Tarantini, flamante incorporación en tanto que en Talleres debutará como director técnico José Omar Pastoriza.

Talleres deberá apelar en este partido a varios jugadores suplentes, a raíz de tener afectado siete de sus principales figuras al torneo preolímpico de Colombia.

La probable formación de los equipos será esta:

Talleres: Guibaudo; Arrieta, Galván, Oviedo y Pavón; Reinaldi, Berta y Valencia; Lucco, Bravo y Guerini. D.T.: Pastoriza.

River: Fillol; Saporiti, Lonardi o Pavoni, Passarella y H López; J. J. López, Merlo o Lonardi y Alonso; P. González, Luque y Commisso. D.T. Labruna.

A Pascual Pérez se evoca hoy

Al cumplirse hoy el tercer aniversario de la desaparición del ex campeón mundial de la categoría mosca, Pascual Perez hará oficiar una misa en su memoria y por el descanso de su alma, la Peña del Boxeo de Mendoza.

El servicio religioso se oficiará hoy a las 20 en la Iglesia de la Compañía de Jesús en calle San Martín y Colón de ciudad. Se invita a participar de la ceremonia litúrgica a sus familiares, ex boxeadores, managéres y amigos del quien fuera el primer campeón mundial profesional que diera el país. La Prensa

El preolímpico y su responsabilidad

BOGOTA, 21 (Por Miguel Angel Vicente, enviado especial de Télam). — Con marcada confianza, el seleccionado preolímpico argentino de fútbol, que buscará la clasificación para los juegos de Moscú, llegó anoche a esta ciudad.

Aquí nace una nueva esperanza del fútbol argentino. Este puede ser el primer peldaño para desembocar en pocos meses más en una medalla dorada. Algo que para nuestro deporte aparece en los últimos tiempos como un objetivo prácticamente inalcanzable.

Nuestro fútbol, ahora rodeado de títulos mundiales, bien puede concretar esa posibilidad. Pero esa posibilidad habrá que alimentarla y sólo podrá crecer cuando los éxitos vayan acompañando su paso.

Sin embargo, el observador puede plantearse, y con fundamento, una pregunta: ¿Será este equipo capaz de clasificarse y mantener en alto el prestigio del fútbol argentino? Y la respuesta, a pesar del entusiasmo y la voluntad que presenta este plantel, no puede soslayar algunos aspectos.

Este seleccionado preolímpico cuenta con escasísimo tiempo de preparación. Lo inadecuado de la época, porque comenzó el trabajo casi sobre el final del campeonato Nacional y en tiempos en que todos los futbolistas gozan de sus vacaciones, sumando a la escasa competencia que tuvo para corregir su funcionamiento, ya que sólo jugó dos partidos, hace plantear algunas incógnitas sobre su futuro.

Entonces, la lógica impone cautela. Aquí vendrá a competir el seleccionado brasileño, con la mayoría de los jugadores que logró, hace pocos meses atrás, el título de campeón panamericano en Puerto Rico. Tampoco puede desecharse el potencial de Colombia, dirigido por Carlos Salvador Bilardo, que tuvo una preparación mayor que nuestra representación. Además estará Perú, con la base de un equipo que ocupó el segundo puesto en un campeonato regional y Chile, una potencia capaz de ofrecer alguna sorpresa, además de Venezuela y Bolivia.

Es decir que quien suponga que ésta será tarea fácil para los argentinos, puede incurrir en un grueso error. El solo hecho de vestir la casaca nacional no significa garantía de éxito. Todo lo contrario, implica responsabilidad y conciencia de que ahora, más que nunca, se debe defender el prestigio que tanto costó obtener.

Y lo importante es que hasta aquí, dentro de ese clima de entusiasmo, hay quienes saben perfectamente que la empresa puede resultar difícil. Es por ello que se dieron los primeros pasos en procura de ultimar cada detalle, de no dejar nada librado al azar.

Desde el viernes último, el profesor Ricardo Pizzarotti se encuentra en esta ciudad realizando gestiones para que el equipo argentino tenga las mejores comodidades. Y en ese sentido ya se dio el primer paso.

La concentración del plantel, que estaba previsto realizarla en un hotel céntrico, fue cambiada. Se logró la tranquilidad y las condiciones adecuadas en el club de empleados oficiales, en un paraje cercano a esta ciudad, lejos del bullicio y donde el lugar de trabajo está al alcance de las manos. Allí estaba el seleccionado brasileño, que hoy partió hacia Cali donde jugará su primer partido.

La segunda sorpresa favorable fue encontrar un clima que dista mucho del que se pensaba afrontar. Si bien la temperatura es alta durante el día, por la noche hace bastante frío, algo que descarta las negativas consecuencias del calor.

Y por último, otro fantasma que era preocupante antes de la partida todavía no ha dado señales de vida: la altura. Los dos mil seiscientos metros sobre el nivel del mar de esta ciudad, hasta el momento no han afectado a ninguno.

La historia ha comenzado a escribirse. A pesar de que no es César Luis Menotti el conductor de su destino. A pesar de que en su despedida el tibio marco de público con que contó le brindó más silbidos que aplausos. A pesar de la escasez de figuras conocidas en su plantel. Y a pesar que nació y partió casi ignorado por muchos. Este seleccionado preolímpico tiene en sus manos una gran responsabilidad. ¿La sabrá asumir en su real dimensión?.

Luis Ludueña, el experimentado defensor de Talleres de Córdoba, es pieza fundamental en el armado del preolímpico.

Voces de Bogotá

BOGOTA, 21 (Por Miguel Angel Vicente, enviado especial de Télam). — "El hotel que la Federación Colombiana nos había asignado no era el ideal. Por eso Pizzarotti viajó primero, para ver si se podía cambiar y por suerte lo logró. Ahora estamos en el club de Empleados Oficiales que cuenta con todas las comodidades. Las canchas para entrenamiento son buenas y estamos alejados de la ciudad. El lugar de concentración es perfecto" (Eduardo Delucca, presidente de la delegación argentina).

* * *

"El viaje fué bastante cansador, volamos alrededor de once horas pero no hubo sobresalto alguno. Hoy ya empezamos los entrenamientos acá y veremos cómo nos adaptamos a estas nuevas condiciones. Por lo pronto, no nos podemos quejar porque la concentración es muy buena". (Enrique Veloso, zaguero del seleccionado argentino).

* * *

"Como no queremos dar ningún tipo de ventajas, vinimos con la suficiente antelación. Lo propio hizo la Argentina. Creo que entre nosotros dos estará el ganador del certamen. Pero también debimos alterar los planes de los organizadores, porque como ustedes, cambiamos nuestro lugar de concentración. Sé que la prensa colombiana ya nos tildó de disconformes. Pero esto responde únicamente a nuestro deseo de no defraudar a nadie". (Jaime Valente, director técnico del seleccionado brasileño).

* * *

"Todos los gastos del torneo los financia la Federación Colombiana de Fútbol. Nosotros pagamos los pasajes de las delegaciones y el alojamiento. El costo estimado es de medio millón de dólares y si no obtenemos ganancias nos dejará la gran experiencia de haber organizado bien un certamen de tanta jerarquía". (Adrián Piedrabita, secretario general de la Federación Colombiana de Fútbol).

Calendario automovilístico de temporada

BUENOS AIRES, 21 (N. A.) — Mañana se conocerá el calendario automovilístico para la presente temporada que fiscaliza la comisión deportiva del Automóvil Club Argentino (ACA) en las categorías Mecánica Argentina Fórmula Uno, Dos y Cuatro, Turismo Competición y Turismo Nacional.

En principio, ya se adelantó que la primera competencia del calendario de F-2 se realizará el 10 de febrero en el autodromo "Juan Manuel Fangio", de Balcarce, organizada por el Auto Club de esa ciudad bonaerense.

Se sabe, además, que el calendario completo de la F-1 y F-2 constará de 12 carreras, será de 14 el de la F-4, habrá por lo menos diez competencias de Turismo Competición 2000 y 14 de Turismo Nacional, 10 de ellas en autódromos y las restantes según la modalidad rally.

Fútbol sanjuanino en loable propósito

SAN JUAN. — Días pasados recibimos la visita del ex jugador Edgardo Villalba, aquel que militara en el Deportivo Guaymallén y que en 1963 se coronara goleador del torneo mendocino lo que le valió vestir la "celeste" de la selección. El propósito de la visita de Villalba fue ponernos al tanto de un loable propósito cual es la formación de un elenco denominado "Resto de San Juan", conformado por jugadores de primera línea. Al respecto Villalba nos manifestó que por iniciativa de un grupo de jugadores entre los que se encontraban Luis Tello, Contreras, José Bravo y Oscar Escoda, se creó el 'Resto de San Juan", cuya finalidad inmediata era el mantener activos a los jugadores de primera una vez finalizada la temporada y, fundamentalmente, llevar a cabo partidos a beneficio de diversas instituciones. Es así —continúa Villalba— que me ofrecieron la dirección técnica con lo que, una vez conocido el objetivo, acepté sin retaceos.

Posteriormente se remitió a la Liga Sanjuanina de Fútbol el correspondiente pedido de permiso para que pudiésemos jugar en los departamentos. De parte de la intervención en el ente rector tampoco hubo objeción alguna por lo que dispusimos de inmediato iniciar nuestro propósito.

Así llegamos a conformar un elenco de primerísimas figuras entre los que se encuentran Francisco Martín, Francisco Rodríguez, Juan Carlos Soto, Vega, Walter Carrizo, Jorge Contreras, Luis Tello, Luis Guevara, Roberto "Beto' Acosta, Julio Zárate, Oscar Escoda, José Bravo, Juan C. Vilches, Jorge Pereyra, Maldonado y Mallea, además en los últimos momentos se agregó Carlos Molina. Es de destacar que estos jugadores no perciben ningún tipo de remuneración, habiéndose jugado ante Albardón Angaco, en San Martín y en Jáchal a beneficio de un internado con sesenta y dos niños.

Nos apuntó Villalba que es el deseo del "Resto de San Juan" concretar partidos a nivel interprovincial con algún elenco similar, especialmente de Mendoza, siempre para fines benéficos. Por supuesto que esta iniciativa habrá de tener eco por el noble propósito que se persigue a través del fútbol.

Tarantini: "Soy hincha de River desde chico"

BUENOS AIRES, 21 (NA). — El flamante jugador de River Plate, el marcador de punta Alberto Tarantini manifestó hoy que "ya no puedo pretender más nada del futbol porque jugué en Boca Juniors, viví la emoción del campeonato del mundo con la Selección Argentina y ahora estoy en una institución como River Plate de la cual soy hincha desde que era chico".

Tarantini firmó su contrato con la entidad "millonaria" ayer en la ciudad de Córdoba pero hoy regresó a Buenos Aires adonde volvió para realizar algunos trámites personales.

El marcador de punta de la Selección Argentina reveló, durante una entrevista que le hizo Noticias Argentinas, que ya tomó contacto con el plantel de River Plate y con el entrenador Angel Labruna, en la concentración cordobesa de Villa Allende.

"Ayer estuve con mis nuevos compañeros entre los cuales hay muchos amigos míos, y también realicé una sesión de entrenamiento bajo las órdenes del profesor Rodolfo Baigoni", informó.

Tarantini dijo que todavía le falta un tiempo para ponerse en estado —lo que estimo en quince días— y que por ese motivo cuando transcurra ese lapso debutará con la camiseta de la banda roja.

El jugador señaló que no hubo trabas para incroporarse a River Plate, agradeciendo para ello a los dirigentes de Talleres de Córdoba, aunque se mostró molesto por algunas expresiones periodísticas que incluso llegaron a incursionar en su vida privada.

"Sé que muchos se preguntarán porqué quería venir a jugar a Buenos Aires y yo les respondo que no es porque no me aclimate en Córdoba sino debido a que tengo intereses en la Capital Federal, también los tiene mi mujer y el estar aquí servirá para asentarme definitivamente con toda mi familia", indicó.

Sin embargo, Tarantini consideró positivo su paso por el instituto cordobés, recalcando en ese sentido, el buen trato que recibió de los dirigentes de Talleres como también de sus ex compañeros.

En cuanto a la gran cantidad de valores que cuenta River Plate, manifestó que eso no le traerá ningún problema "por el contrario creo que cuando hay muchos jugadores de jerarquía en un plantel uno se ve obligado a rendir lo máximo posible si quiere conservar el puesto, sirve como acicate", puntualizó.

Tarantini se declaró hincha de River Plate y aclaró que no se inició futbolísticamente en ese club debido a que vivía en Ezeiza y le quedaba más cerca La Candela donde está la concentración de Boca Juniors.

"Cuando empecé en el fútbol yo vivía relativamente cerca de La Candela y como la plata para viajar me alcanzaba solamente para llegar hasta allí entonces me inicié en Boca Juniors", dijo.

El flamante defensor de River Plate, Alberto César Tarantini, se confesó ser hincha de la banda roja desde chico.

De todos modos, afirmó que Boca constituyó un paso importante como jugador y que cuando le tocó defender sus colores lo hizo con toda el alma como "le cabe a un profesional del fútbol".

Debe recordarse que Tarantini se fue de la institución xeneixe por no llegar a un acuerdo para la renovación de su contrato y jugando el último año percibiendo sólo el porcentaje de aumento que indica el Estatuto del Futbolista.

En ese sentido, el presidente de Boca Juniors, Alberto J. Armando había acordado con los dirigentes de los otros clubes de no contratar a ningún jugador que llegara a esa situación, estableciendo así un "pacto de caballeros".

Refiriéndose a ese tema, Tarantini indicó que River no violó ese "pacto" porque cuando "fuí transferido al Birmingham de Inglaterra Boca actuó como socio mío y percibió un porcentaje de lo que me pagaron por el pase".

Por último, Tarantini se mostró optimista sobre su futuro en River Plate y confió que el equipo mantenga la línea de éxitos de los últimos tiempos.

Vélez Sársfield y la Libertadores

CORDOBA, 21 (Télam). — Al igual que varias otras entidades de fútbol porteño, el plantel superior del club Vélez Sarfield realiza su pretemporada en las serranías cordobesas, más precisamente en la localidad de la Cumbre, distante 103 kilómetros de esta capital, en procura de lograr allí la "oxigenación" necesaria para recuperar energías y afrontar en las mejores condiciones físicas los exigentes compromisos que en breves días más deberá encarar ya que este año ganó el derecho, además, de participar en la Copa Libertadores de América.

Los entrenamientos se realizan bajo las ordenes del técnico, Jorge Solari, en los que se entremezclan la parte física, utilizando en buena medida la zona de Montaña del lugar, la futbolística y en especial la recreativa.

El propio Solari manifestó, refiriéndose a la actividad que realizará el plantel en el corriente año, "a Vélez, que es una institución seria, le toca por primera vez participar de la Copa Libertadores. Por ello, trataré de aportarle toda mi experiencia, ya que como jugador intervine muchas veces en ese certamen nosotoros vamos a participar con la intención fundamental de ganar la copa, que es el compromiso que se nos presenta de entrada.

Al proseguir con su análisis, Solari señaló: "luego de ese propósito, estan el metropolitano y el nacional. Vélez no tiene un plantel super numeroso como algunos otros clubes tal el caso de River, que como dice Labruna puede darse el lujo de formar dos equipos. Nosotros, tenemos un equipo base con jugadores que acompañan muy bien, pero no tenemos dos planteles como participar en forma distinta de dos torneos a la vez. Lo importante del metropolitano, en esta ocasión, es que da la tranquilidad de que no se va a definir en un cuadragunlar, que no se va perder a lo mejor en segundo, por una mala jugada por un penal desafortunado, sino que el que durante esas fechas mantenga un mejor nivel va a ser el campeón indiscutido", concluyó.

CORREO ARGENTINO Mendoza
Concesión Nº 47/Dto. 8º Tarifa Reducida
Concesión Nº 228 Franqueo a Pagar

LOS ANDES

MENDOZA — Martes 22 de Enero de 1980 — Año XCVIII — Núm. 32.607

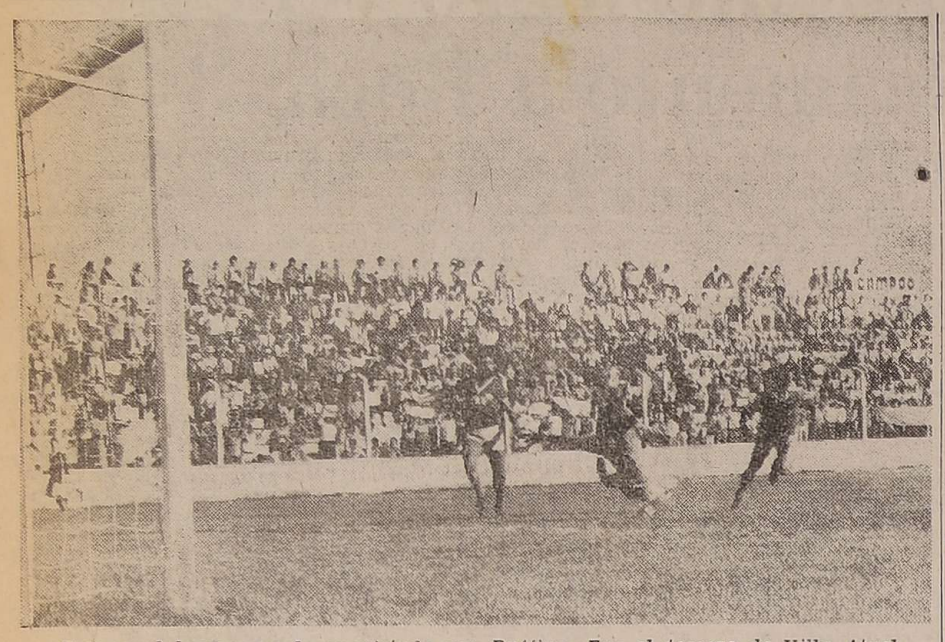

Este es el hermoso gol conquistado por Ruffine. Fue el tercero de Villa Atuel frente al novel conjunto de Unión, de Zapala. Ahora le queda un duro camino por recorrer al conjunto "Rojo" que dirige Montaño. El domingo su juego resultó convincente.

Villa Atuel, en su debut, expuso un juego eficiente

SAN RAFAEL. — Hoy se reanudarán las prácticas en Villa Atuel, para el partido que el domingo deberán jugar en Santa Rosa, La Pampa, frente a Macachín, el vencedor de Andes de General Alvear. —

Ese partido se aguarda con gran confiaza por la escuadra "bodeguera" tras la éxitosa presentación que tuviera en el torneo regional. Incuestionablemente esa contundente victoria por 6 tantos contra 2 frente al representante neuquino ha sido un gran espaldarazo para el equipo y también para los jugadores. Ha significado un desahogo tremendo.

Es lógico. En los partidos amistosos en que se presentó Villa Atuel ante su público sanrafaelino, no había logrado convencer. Se notó cierta disociación en la estructura del conjunto, y alguno valores, no habían rendido en la medida esperada. Por eso el equipo "bodeguero" salió a la cancha soportando cierta tensión de nerviosismo. Era necesario ganar y por el resultado más generoso para comenzar a conquistarse el afecto del público, y en gran medida lo ha conseguido en esta primera fecha.

Un emotivo apoyo

La numerosa cantidad de público que se dio cita al estadio de Pedal, que dio un marco adecuado al trascendente partido, premió con el aplauso espontáneo de ese puñados de voluntades, por la amplia conquista lograda. Ese ha sido el mejor premio conseguido hasta el momento. Con ello es posible que haya desaparecido esa duda que se había formado concepto en el distrito de Villa Atuel, que por ser un equipo del distrito no iba a tener o le costaría ganarse el apoyo del público. Ello quedó desvirtuado, la concurrencia, integrada por hinchas de las más diversas instituciones del medio, se unificaron al igual que años anteriores, y alentaron al equipo sin mezquindad, sin distinción de banderías, tal como si fuera el "club de sus amores" y en gran medida así lo sintieron porque Villa Atuel en este momento es un fútbol, San Rafael todo.

Nadie duda, que para conseguir ese aliento era necesario jugar bien y ganar. Demostrar el grado de capacidad que ha adquirido el conjunto.

En los partidos previos al Regional no se lo había logrado y por ello es que el público tenía sus dudas, quizas se hayan mantenido hasta previo al cotejo. Ese aspecto fue cambiando, cuando observó que la escuadra sanrafaelina era superior a su adversario y en media docena de veces, la tribuna enronqueció gritando con euforismo atronador, cada uno de los goles, algunos verdaderos golazos.

Ahora comienzo otro proceso de ninguna manera es el más fácil. El de ir manteniéndose en los puestos de privilegios en la zona del campeonato. Para ella será necesario continuar sumando puntos y que los triunfos se sucedan a fin de no defraudar. Tras esta primera victoria se cifran grandes esperanzas de que Villa Atuel pueda llegar al Nacional. La empresa es bastante difícil, porque ahora comienza el torneo clasificatorio y el camino a recorrer para llegar a esa meta aún esta muy distante.

Pero tampoco nada es imposible, y un buen comienzo como este que ha tenido, es alentador y lleva a mirar a este certamen con gran optimismo.

Animador del grupo 3

La prueba de fuego, esta superada, Villa Atuel jugó un gran partido y son muy pocos los errores que se pueden apuntar. Fue netamente superior a su adversario, un conjunto que según su técnico había declarado previo al partido que venía preparado mal y en un nivel del 60 al 70 por ciento de su potencial. Lógicamente no ha sido Unión un exigente examinador. Pero sí quedó demostrado que esta escuadra "roja" pudo resolver cada oportunidad de gol que se le brindó con gran resolutividad. Ello es importante. Pero mucho más, es que todavía puede mejorar en las fechas venideras y pasar a convertirse en uno de los "fuertes" del grupo 3.

Novedades del fútbol

En diez días, Gutiérrez contrató a dos técnicos

Fombella remplazó a Casares

La presentación de Boca Juniors y River Plate en nuestra provincia, es una concreta posibilidad que está en estudio de la comisión directiva de Gimnasia y Esgrima.

Anoche iban a sesionar los directivos "Blanquinegros", pero en razón que varios de ellos se encuentran en uso de vacaciones particulares, se dispuso postergar la reunión para los próximos días.

Lo que se sabe a nivel extraoficial, es que la actuación de Boca Juniors es más dudosa. La fecha asignada en principio es la del viernes próximo. Esta sería la causa fundamental de no aceptar el ofrecimiento del club boquense, pues el tiempo que hay para montar ese espectáculo es escaso.

En cambio hay buen ambiente para presentar a River Plate el 13 de febrero. Incluso se estudiaron las cifras exigidas por el Club "Millonario" y al parecer serían aceptadas por las autoridades de Gimnasia y Esgrima.

Insólito retiro

Ayer, en Gutiérrez Sport Club, sucedió algo inusitado. Al llegar al club el técnico, señor Orlando Delfor Casares, se le informó que había cesado en sus funciones y que el nuevo responsable del plantel superior era el señor Héctor Fombella.

Las cosas habrían sucedido del siguiente modo: el señor Casares habría adelantado días pasados al señor Antonio Domínguez, presidente de la subcomisión de fútbol, que para ir armando la estructura del equipo para 1980 necesitaba se solucionara la incorporación de dos o tres jugadores. Sugirió la compra de un marcador de punta y la del defensor funcional Carlos José Sánchez.

Mientras tanto Roberto Angel Crissi, Norberto Touzón y Carlos Fernández no llegaron a un acuerdo económico con la entidad "Celeste". El primero habría iniciado gestiones para incorporarse al Atlético Argentino y los restantes viajaron a Chile tentados por una oferta.

Ayer volvió a los entrenamientos normales el señor Casares y Antonio Domínguez le comunicó que había dejado de ser el técnico del equipo y que lo remplazaría Fombella. El hecho le causó sorpresa al señor Casares y sólo se limitó a saludar y despedirse.

Los jugadores presentes, entre ellos Bayón, el arquero Sánchez, Morandini, Mongiovi y otros elementos de cuarta división, despidieron con un aplauso al señor Casares.

Todo esto ha sido confuso, pues el día 12 del corriente llegaron hasta LOS ANDES los señores Carlos Páez y Norberto Giordanino, dirigentes de Gutiérrez, para informar y presentar al señor Orlando Casares como el nuevo director técnico. Se mostraron complacidos por la designación y expresaron que la contratación estuvo a cargo directamente del presidente de la entidad, señor Juan Saldaña, en su viaje a Buenos Aires.

El corto ciclo —sólo diez días— de Casares en Gutiérrez quedó cerrado así, en forma imprevista. Comienza ahora el de Héctor Fombella, un deportista de la zona conocido que se desempeñó como guardavallas en época pasada.

Inferiores del "Expreso"

Para hoy a las 17.30 fueron convocados los jugadores de novena a quinta división de Godoy Cruz Antonio Tomba. Se iniciara de esta manera los entrenamientos que estarán a cargo técnicamente del señor Jorge Celso Santilli y del preparador físico Hugo De Fabio.

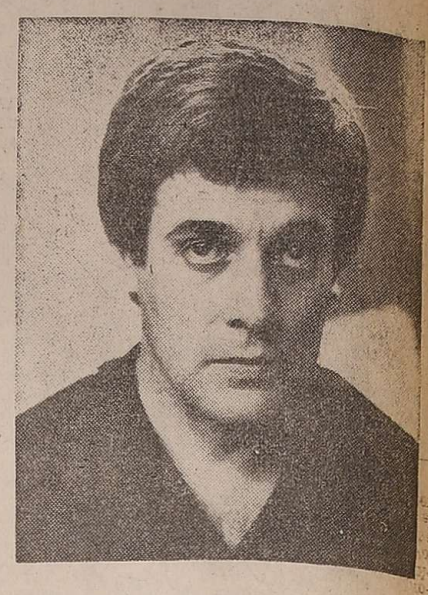

El señor Orlando Casares, el profesional que fue destituido de su cargo de técnico en Gutiérrez S. C. Se retiró con el respaldo del plantel.

Américo Gallego en un intenso tratamiento

ROSARIO 21 (Télam). — El futbolista de Newell's Old Boys y del seleccionado nacional, Américo Rubén Gallego, fue sometido a un intenso tratamiento recuperatorio, en una clínica local, ante los problemas que presenta en su rodilla derecha.

Gallego no se reintegrará a la práctica activa del fútbol junto al resto del plantel profesional —que acaba de regresar de Monte Hermoso, tras dos semanas de pretemporada, hasta tanto no concluya el tratamiento de radioterapia a que esta siendo sometido por el doctor Luis Alejandro Martínez, facultativo que lo asiste en esa oportunidad.

Central: desmentido

ROSARIO, 21 (Télam). — Directivos de Rosario Central desmintieron hoy que la entidad haya realizado oficialmente gestión alguna para la incorporación del delantero argentino José Luis Ceballos, quien milita en el club Cruz Azul, de México.

Ceballos, según versiones circulantes en medios futbolísticos de esta ciudad, habría sido interesado para regresar al país tras cinco años de ausencia, para incorporarse a Rosario Central, pero el ex jugador de Instituto y que, salvo que lo indique el técnico Roberto Saporiti, el plantel para el próximo campeonato oficial será el que en estos momentos se encuentra en Villa Carlos Paz, sumados Guillermo Trama y José Luis Gaitán, quienes se recuperan de intervenciones quirúrgicas.

Rescindió Pagnanini

MAR DEL PLATA, 21 (Télam). — El jugador Rubén Pagnanini, rescindió contrato con el club Independiente, informó esta tarde aquí, el director técnico de la entidad, Miguel Angel Santoro.

Después de mostrarse "conforme con el nivel físico de los jugadores en el primer partido de la "Copa de Oro", Santoro anunció que "Pagnanini, rescindió contrato con el club, después de un acuerdo económico de partes".

Santoro no explicó los motivos de la decisión, por la cual se alejó Pagnanini.

Anticipó, además, que "arreglado todas las tramitaciones de su incorporación, debutará en el primer equipo Mario Killer".

Vidallé

LA PLATA, 21 (NA). — Estudiantes de la Plata tiene serias pretensiones por el arquero de Gimnasia y Esgrima, Enrique Vidallé, por el que ofreció el pase del delantero Landaburo y una suma de dinero.

En principio habría acuerdo entre ambas instituciones para concretar la transferencia, aun cuando la misma contaría con la oposición de Vidallé, quien prefiere seguir su carrera en Talleres de Córdoba.

En ese sentido, el presidente de la entidad cordobesa habría hecho a Gimnasia una oferta en firme por el guardavallas aunque se desconoce el monto de la misma.

Por otra parte, la entidad "Mans sana" cederá al deportivo Cali de Colombia, al marcador central Osvaldo Gutiérrez, en tanto tiene ofertas por parte de Racing Club y Rosario Central por el defensor Jorge Pellegrini.

Pretemporada de Talleres

CORDOBA, 21 (Télam). — El equipo de fútbol de Talleres de esta ciudad efectuará su pretemporada en la localidad serrana de Villa Giadino, en la parte del valle de Punilla, de acuerdo a lo determinado por el propio director técnico, José Omar Pastoriza.

Los jugadores permanecerán allís, desde pasado mañana, hasta el comienzo del campeonato Metropolitano.

Cuadrangular en Vélez Sársfield

BUENOS AIRES, 21 (Télam) — El cuadrangular que protagonizarán Argentinos Juniors, Vélez Sársfield, San Lorenzo de Almagro y el seleccionado de Hungría se postergo para el lunes 28 y el miércoles 30 de enero sin haberse determinado aun el fixture del certamen.

Actividad en Argentinos Jrs.

Argentinos Juniors prolongará su presentación en canchas americanas con dos partidos en Guayaquil (Ecuador). El primero de ellos lo realizará el próximo sábado frente al Barcelona, de esa ciudad. Los días dos y cinco de febrero tomará parte del cuadrangular de Punta del Este en el que comprometieron su actuación Gremio de Porto Alegre (Brasil), el seleccionado de Indonesia y un combinado del interior de Uruguay.

El 13 de febrero Argentinos Juniors se presentará en Río Gallegos ante rival a designar; los días 17 y 19 intervendrá en un cuadrangular en Colombia y el 23 jugará un partido en Santiago de Chile.

Amistosos

Se confirmaron dos partidos amistosos para el próximo sábado. A las 9, en River, el equipo juvenil local —que intervendrá en el certamen de Viareggio, —Italia— con un equipo a designar y a las 18, en San Martín, se enfrentarán Chacarita Juniors y Huracán.

Los minutos teñidos de azul en el parque

Este es el primer gol "Azul" frente al Costa Brava. Fue el primero de la serie de Enrique Abel Figueroa, el mejor delantero visto en la noche del domingo. Ese gol abrió esperanzas que luego se perdieron ante una táctica desordenada y repetida. Ahora Independiente irá a General Alvear, donde lo espera Andes, perdedor del Macachín en La Pampa.

Con un Independiente Rivadavia que salió dispuesto a tomar el control del partido, comenzó rápidamente a dominar al Costa Brava.

Un error de Dante Pralong, posibilitó que a los 3 minutos de iniciado el encuentro se registrara la primera jugada de riesgo frente al arco de Garín. Perdió la pelota el defensor "Azul" y el puntero derecho Omar Díaz remató desviado cuando estaba solo frente a Garín.

Los "Azules" llegaron con peligro al jugarse los 10 minutos. Quiroga se proyectó por la derecha, envión un centro hacia atrás y Suárez no alcanzó a conectar el balón desde una inmejorable posición.

Sobre los 39 minutos de juego se abrió el marcador. Roberto Medina (remplazante de Suárez) perdió un balón en el borde de su área cuando quiso salir jugando ante la cesión de Garín. Se demoró y maniobró mal el volante y en un descuido le "robó" la pelota Rodríguez, quien entregó al puntero Omar Díaz que estaba ubicado a su derecha y éste con precioso disparo bajo sometió a Garín. Así se concretó un injusto 0—1 contra Independiente Rivadavia que fue el que fue el que generó más acciones eficaces.

En la reanudación, cuando sólo se jugaba 20 segundos, Enrique Abel Figueroa en firme posición de ataque se animó a rematar desde larga distancia, y con mucha justeza, y logró que la pelota vulnerara al arquero Rubén González. Así logró la igualdad el local y después entró en un letargo que interrumpió a los 9 minutos Figueroa, cuando bajó el balón con el pecho ante un centro enviado por Quiroga, en lucida maniobra remató y casi convierte el segundo gol.

Un minuto después, una falla de Garín puso al conjunto pampeano en ventaja. Díaz conectó un corto centro desde la derecha, el arquero mendocino no llegó a tiempo a cortar y el puntero Rodríguez le cabeceó el balón para enviarlo a la red, mientras Pedernera estático en su zona observó cómo el hombre que él debió marcar definía con austucia por el medio del área chica. Fue una falla compartida entre Pedernera y Garín que le costó a los "Azules" el segundo tanto. Desde ahí en más Independiente buscó intensamente la igualdad, con mucha generosidad física. Hubo centros, reiteración de ataques por el medio y acciones confusas, frente a una cerrada y confundida defensa pampeana que jugó expeditivamente.

El esperado empate se produjo a los 39 minutos. Figueroa, que buscó mucho el arco pampeano, desde 35 metros y con un certero disparo, decretó la igualdad.

Fue empate, pero el local trabajó con más vocación ofensiva y demostró que quiso ganar, mientras los pampeanos sólo trabajaron a la defensiva y no hicieron nada por ganar un punto que les llegó ante dos fallas adversarias.

El prode con modificaciones

BUENOS AIRES, 21 (NA). — A partir del concurso 342 del Prode, Pronósticos Deportivos, entrarán en vigencia las nuevas modificaciones que fijó para ese juego la Lotería de Beneficencia Nacional y Casinos, según se informó hoy oficialmente.

Lor artículos modificados son los Nº 21 y 33, que se refieren al destino de los premios en caso de ser declarado el concurso y al derecho al cobro de los premios y devolución de la apuesta y su prescripción, respectivamente.

De acuerdo con los cambios establecidos, los artículos quedaron redactados de la siguiente manera:

Artículo 21 - "Será declarado desierto el concurso en el que no existieran apuestas que acertaren el mínimo de pronósticos indicados, y en esa hipótesis el monto destinado a premios será acumulado al del concurso siguiente.

"Cuando el monto del premio correspondiente a la segunda categoría no supere la suma equivalente al valor de la apuesta mínima, incluido el arancel, el importe total quedará sin distribuir declarándoselo vacante, pasando automáticamente a integrar el pozo del concurso siguiente".

Artículo 33 - "El derecho al cobro de los premios y a la devolución de la apuesta prescribirán a los treinta (30 días) a contar de la fecha de proclamación definitiva del resultado del concurso respectivo, quedando automáticamente cancelados al transcurrir el plazo sin reclamo alguno por parte del apostador".

POSICIONES TORNEO REGIONAL

GRUPO III

EQUIPOS	J.	G.	E.	P.	Gf.	Gc.	Ps.
Villa Atuel (S. Rafael) ..	1	1	-	-	6	2	2
Macachín (Sta. Rosa)	1	1	-	-	2	-	2
Costa Brava (Gral. Pico) ..	1	-	1	-	2	2	1
Independiente Riv.	1	-	1	-	2	2	1
Andes (Gral. Alvear)	1	-	-	1	-	2	-
Unión (Neuquén)	1	-	-	1	2	6	-

Farmacias de turno en la región de Cuyo

PROVINCIA DE MENDOZA

Capital. — Día y noche: "Argentina", Buenos Aires 182, Tel. 233493; "Central", San Martín 1842, Tel. 216179; "San Ramón", San Martín 270, Tel. 243672.

Policlínico Fleming: Teléfonos 241810 y 245792.
Hospital Central: Teléfonos 248600, 240063 y 245287.
Hospital Emilio Civit: Teléfonos 250000 y 216320.
Hospital Ferroviario: Teléfono 252600.
Hospital El Carmen: Teléfono 228800
Servicio Sacerdotal Nocturno: De 21.30 a 6.30. T. 255654.
Dirección Bomberos: Teléfono 244888.
Comando Radioeléctrico de la Policía: Teléfono 244444.

Godoy Cruz. — Día y noche: "Popular", San Martín 1676, Tel. 290772; "Buchahla", Paraguay 1601, Tel. 292044; "Llano", Perito Moreno 98, Tel. 220017; "Pescarmona", Beltrán 855.
Las Heras. — Hasta las 24: "Las Heras", Belgrano 563, Tel. 215511; "Levatino", Roca 299, Tel. 216170. Día y noche: "Sabin", L. Moyano 38, Tel. 217775.
Guaymallén. — Hasta las 24: "Samaritana", Berutti 241, Dorrego; "Italo Argentina", Alberdi 430, teléfono 257717; "Los Ceibos", Aguirre y M. Argentinas, Tel. 260093; "San Francisco", 2º Barrio Alimentación, manzana W, casa 30, Dorrego; "Sarmiento", Libertad 1106, Tel. 261802. Día y noche: "Copparoni", Godoy Cruz 884, San José; "Del Plata", Godoy Cruz 2222, Villa Nueva, Tel. 260192; "Alhambra", Carril Nacional y Zeballos, Rodeo de la Cruz; "Bermejo", Mathus Hoyos 3318, Bermejo, Tel. 260209.
San Martín. — Hasta las 24: "Libertad", Balcarce 333, Tel. 21510; "Lima", Lima 21, Tel. 22684. Día y noche: "Lourdes", Godoy Cruz y Pirovano.
Palmira. — Día y noche: "Del Pueblo", Alem 41, Tel. 17.
Luján de Cuyo. — Día y noche: "Berazategui", Sáenz Peña y Taboada, Tel. 980729.
Maipú. — Día y noche: "Rauek", San Martín 402, Tel. 972424.
General Gutiérrez. — Día y noche: "Estación", 6 de Setiembre y Maza, Tel. 972625.
Junín. — Día y noche: "Del Pueblo", Mitre 234, Tel. 8.
La Paz. — Día y noche: "Cuesta", Sarmiento y San Martín, Tel. 21.
Rivadavia. — Día y noche: "Digna", San Isidro 824, Tel. 42124.
Tunuyán. — Día y noche: "Nueva", San Martín 1037, Tel. 2463.
Tupungato. — Día y noche: "Tupungato", Belgrano 384, Tel. 8276.
Eugenio Bustos. — Día y noche: "San Antonio". Las Heras y Quiroga, Tel. 17.
La Consulta. — Día y noche: "Virgen de Luján", Ejército de los Andes 509, Tel. 28.
Santa Rosa. — Día y noche: "Santa Rosa", Ruta 7 s/n., Tel. 27.
Las Catitas. — Día y noche: "San Andrés", Ruta 7 s/n.; "Las Catitas", avenida Eulalia Calderón s/n.
La Dormida. — Día y noche: "La Ruta", Ruta 7 s/n.; "Del Pueblo", avenida Remo Falciani s/n., Tel. 22.
Villa Atuel. — Día y noche: "Lourdes".
San Rafael. — Hasta las 24: "Abbona", Mitre 202, Tel. 21238. Día y noche: "Mitre", Yrigoyen 267, teléfono 24123; "Santa Ana", Rivadavia 656, Tel. 24494.
General Alvear. — Día y noche: "Terminal", Chaperrouge 85, Tel. 2160.
Malargüe. — Día y noche: "San Daniel", Comandante Torres y Amigorena, Tel. 118.

PROVINCIA DE SAN JUAN

Capital. — Hasta las 24: "La Reina", Rawson 1074 Sur, Trinidad; "Tulum", Tucumán 1299 Norte, Concepción; "Cremades", Mendoza y Santa Fe, Tel. 25249; "San Martín", San Martín y Salta, Tel. 24755; "Del Valle", España 3678 Sur, Rawson. Día y noche: "Concepción", Rawson y Maipú, Concepción, Tel. 24844; "Argentina", Libertador San Martín y Paula A. de Sarmiento, Tel. 27161; "Aberastain", Aberastain 199 Sur, Tel. 23644; "Andina", Mendoza 2198 Sur, Trinidad, Tel. 28963; "De los Barrios", Valdivia 1940, Desamparados.
Pocito. — Día y noche: "Riveros", Maurín 992, Villa Aberastain.
Caucete. — Día y noche: "Cobas", Diagonal Sarmiento 152.
Albardón. — Día y noche: "Luna", Santa María de Oro y Mitre.
Jáchal. — Día y noche: "Jáchal", San Juan 691.

PROVINCIA DE SAN LUIS

Capital. — Día y noche: "Rivadavia", Rivadavia 645, Tel. 22145; "España", Quintana 192, Tel. 25603; "Los Barrios", San Juan y A. del Valle, Tel. 24152.
Ciudad de Mercedes. — Día y noche: "San Martín", Chacabuco 102; "San Juan", San Juan 434; "Rola", Mitre 1700, Tel. 1373; "Gualdoni", Pedernera 410, Tel. 1105.

Ciclismo

Se corre el domingo la Doble Vallecitos

La Asociación Mutual de Suboficiales y Agentes de la Policía de Mendoza, hará disputar el domingo próximo la clásica competencia ciclística "Doble Vallecitos" para corredores de primera a cuarta categorías, donde estará en juego el premio "Andesmar".

La largada simbólica se efectuará frente a la sede de A.M.S.A., en calle Pueyrredón 372 de ciudad, a las 7 para seguir por Pueyrredón, Huarpes, Mariano Moreno, Paso de los Andes, Joaquín V. González, Río Mendoza (Barrio Trapiche) hasta la Ruta Panamericana, donde se hará la oficial con partida detenida, para continuar por la ruta hasta Potrerillos, ruta a Vallecitos, donde se realizará una neutralización de 30 minutos.

El regreso se hará por ruta Vallecitos, a Potrerillos, ruta Panamericana, Río Mendoza (Barrio Trapiche), Joaquín V. González, Paso de los Andes, Antártida Argentina, Montes de Oca, Boulogne Sur Mer (planta Gas del Estado), Costanera, Sanjón Frías hasta las inmediaciones del estadio Provincial Mendoza, punto terminal de la carrera.

Las inscripciones se realizarán en A.M.S.A., Pueyrredón 372 de ciudad, del 23 al 26 del corriente de 18 a 21.

Los premios. "Andesmar" para la clasificación general son los siguientes: del primero al décimo lugar en este orden: $ 600 mil; 300 mil; 150 mil; 90 mil; 60 mil; 30 mil y del 7º al 10º, $ 20.000 cada uno.

Meta de montaña en Vallecitos: al 1º 100.000 y al mejor clasificado de A.M.S.A. $ 20.000.

El mismo domingo a las 8.30, en las inmediaciones del estadio provincial, se realizarán pruebas para las categorías menores.

En menores premio 'Gordon y Cía.", para los tres mejores clasificados en las siguientes categorías: 5ª y 6ª, 120.000; 7ª y 8ª 90.000; menores de 13 y 14 años, $ 62.000; menores de 11 y 12 años: $ 53.000; menores de 9 y 10 años: $ 40.000 y de 7 y 8 años: $ 35.000.

Más allá de la crónica

La nueva hazaña ya está cumplida, masivamente, porque fueron veintinueve los bravos que regresaron, desde la inmensidad del Cristo Redentor, para encontrar los brazos del descanso en el autodromo.

Quedaron seis detenidos en el camino, pero con total seguridad, porque los problemas fueron extremos, insuperables, ya sea mecánicos o físicos. Incluído el cansancio, puesto que cuando la extenuación llega a paralizar las piernas, ni la más férrea voluntad del mundo puede impulsar una bicicleta. Con absoluta certeza ha sido así, no solamente ahora, siempre. El ciclista rutero, más cuando los escenarios contienen paisajes de alta montaña, es, casi seguramente, lo más adecuado que pueda parangonarse con un gladiador. Sin corazas, pero con pulmones enormes; sin lanzas, pero sí con piernas de acero; sin yelmo, pero con un gorrito sobre cabezas que están siempre dispuestas al sacrificio, a la entrega, a las demostraciones de valentía. Todo, impulsado por corazones que quien sabe en qué fuentes beben para dotarse de tamaña fortaleza.

Y un gladiador no llora —al menos así lo asegura la historia— aunque se escurran los rivales hacia el horizonte, a pesar de las heridas que dejó impresa una caída, cuando falta el agua o las piernas piden a gritos algún pedaleo libre; o si los músculos se quejan cuando los kilómetros y las horas se amontonan adelante...

¿Quién vió alguna vez a un ciclista quejarse en plena carrera? ¿No recuerda Ud. las bajadas desde Las Cuevas hasta Polvaredas, en los primeros Cruces de los Andes, cuando los tubulares apenas saltaban sobre los enripiados "serruchos" la tierra no dejaba ver quién iba ni quién venía, fueran bicicletas o vehículos acompañantes, todo se desarrollaba a una velocidad vertiginosa y a cada rato caía un pedalista entre las piedras? Algunos quedaban a la espera de la ambulancia, los más seguían, dejando un reguero de sangre sobre el polvo arenoso de la calzada. ¿Y los 85 kilómetros a que bajan los que trasponen la Cruz del Paramillo y se transforman en equilibristas, maravillosos, acaso algo inconscientes, pero valientes, duros, despojados de egoísmos?

Cuando se ha visto alguna o todas esas escenas increíbles y por otro lado las crónicas, los reportajes, hablan y dicen de deportistas especializados en otras ramas que se tiran al suelo en cuanto los miran, o descansan tras un par de minutos de peloteo, se molestan porque los miran o se habla cerca y abandonan una empresa porque "faltan" comodidades, etc., es para preguntarse: ¿los ciclistas, son superhombres del deporte? ¿De qué están hecho entonces?

Ni superhombres, ni ninguna sustancia especial. Solamente humanos que tienen una sacrificada pasión, que se tienden por los caminos por placer, aunque se sufra, que encuentran normal el percance, la caída, el esfuerzo desmedido. Sin "llorar", sin explicaciones dudosas cuando no triunfan, sin esperar, siquiera, el aliento o el apoyo. Y eso que correr en bicicleta es bastante bastante caro...

Por eso merecen más atención, más cuidados, más posibilidades. Hace años que esperan el velódromo. De allí que ante esa carencia, los vemos entrenarse en cualquier ruta, en algún barrio, luego del trabajo, de las obligaciones o por la mañana, de madrugada. No se puede a otra hora. Y no avisan, no esperan público. Solo quieren pedalear, para el domingo, pedalar más lejos aún...

* * *

Ocurrió hace ya más de una semana. La crónica policial se nutrió de un hecho inusual. Se allanó un sector de la Federación Mendocina de Box, en sus instalaciones de calle Mitre 1771 de ciudad. Se detuvo a varias personas por juegos prohibidos. Se cumplió el procedimiento de rigor. Y esperábamos el comunicado de la entidad rectora (cuyo titular se encuentran ausente, pero se hallan los restantes miembros de la comisión directiva) porque entre quienes jugaban se encontraban personas estrechamente vinculadas a la FMB. Y esperábamos una reacción instatánea, como corresponde a gente de bien, a personas honorables, dentro de funciones acordes con sus virtudes y sus antecedentes. Y es llamativo el mutismo. ¿Es que no hay nadie dentro de la entidad que estime que lo ocurrido es inadmisible? Que ha tomado estado público en el país. Y somos hazmerreir de la prensa deportiva especializada. Pensamos que se imponen sanciones. Y severas. Es lo que corresponde. Las explicaciones son pueriles cuando se imponen los hechos.